明治卅九年九月廿日第三種郵便物認可 中華郵政局特准掛號認爲新聞紙類

盛京時報

戊辰年十二月初八日
昭和四年一月十八日
中日紀元與大字??

◎本報價目◎
每張現大洋五分
每月現大洋九角
▲外埠連郵價目
每月現大洋壹圓
半年現大洋五圓五角
全年現大洋拾圓
▲廣告價目
一行五號字十五字起碼刊資一日每行現大洋壹角 長期另議

發行人 宮川貫作
編輯人 菊池貞二
印刷人 石原庄太郎
發行所 盛京時報社

論說

論整理國債（續）

今之愛國者。莫不曰國已由貧而底於破產。由弱而瀕於危亡也。執政愛亡者。動皆曰依我政策。欲救亡宜先救貧。欲救貧宜急着手整理財政。此等言論。已習聞於數年以前。執政者不厭迭更。所號理財專家。亦皆乘時得位。各展敷能。究竟理財之成績。果何如者。雖曰九一八過傷。百端待理。即年二月。雖望有成。然君子之觀國也。不於其端。而於其實際。不於其治標。而於其治本。數其以還。救貧效果。大略可見。而今而後。又何如者。夙昔所愛之財力困乏。今則有加無已也。有加無已。而仍徒以借債療貧。外人將益持吾短。左支右絀。應付俱窮。或並治標而亦不可得。救貧救亡云乎哉。

夫利害迫於目前者。必感痛苦。若時日寬緩。則視爲等閒。此乃人情之常。故外債有緩弛人民監督財政之趨勢。從前舉債。每每不免輕擲妄費。甚或思慮不周。置國家之利害於不顧。而財政上遂受莫大的影響。雖國債總數。據舊日北平財交兩部所公佈者。以全國人口四萬萬計算。每人平均負担約六元左右。例以英法國債。人民每人須負担一千餘元。不啻二百倍於中國。中國債款。並不爲多。然日積月累。究亦未可樂觀耳。況所以釀成現時財政狀況之原因。一由於國債用途之不正也。外國之借債。或用於整理財政。或用以振興實業。要皆用在積極方面。而中國每用於政費及還債。適得其反。二由於管理公債之不善也。既舉國債。而無確實辦法。如限期外債。每每屆期無力償還。致失國家信用。三由於債款利率之過高也。外國國債利率。至多三四釐。而中國政府借款。利率有高至二分以上者。祇圖目前計。從不顧及將來之貽患。似此種種。皆屬輕舉外債之罪。初固無所庸其諱飾。故不欲整理則已。如欲整理國債以救國。必須斟酌期限之緩急。權衡數額之大小。以爲分期償還之支配。逐漸償還。逐漸減少。於預定期內。可以償清。財政上既免去困難。事實上又容易辦到。計之妥善。無過於此。縱講今日之中國。整理國債。事實上恐難一時償清。然不能不抱償還之決心。確定實行計劃。以達償清國債之一日。則吾國財政。庶有豸乎。

近據南京七日電。外交委員會提出新五百萬元。作爲整理內外債之用。財。亦若干組織內外債整理委員會。倣顏惠慶前在北平所組織整理財政之規模。加以擴充。委員會二三日內即可發表。委員長已定宋子文云。是當國諸公。既以整理國債爲當今之急務。方真知灼見。實堪爲人所欽佩。吾又烏能不望諸公必有以善其後耶。

中日關稅交涉 所傳整理借款之條件

上海電云。中日交涉。各種懸案雖迄在停頓中。但關稅部份。經雙方談判。大致已不差。惟中國方面。似尚未完全承認耳。日方條件內容外間鮮知。據向各方調查。主要關鍵。在借款整理一點。日方表示只要於此點滿足。則實施過渡稅。屆日方本不反對。至日方擔借款之整理辦法。可分兩項。一有担保者即關餘九六共三千二百萬元。青島鐵路借款一千五百萬。兩共四千八百萬。以二十五年爲期。分期償還。年息五厘。日方之意。須訂明由關稅指項下年撥三百四十萬。至四百萬。二爲無担保借款。日方要求在關稅未完全自主前。每年由關款提五百萬元償還。完全自主後。再酌量增加。至如何還法。條件另訂。惟此項借款。前混稱爲無擔保。日方之意。認爲原借款當然在內。此爲中日關稅協訂日方所提之最後辦法。中國已否照至如何程度則不詳悉。且亦未便發表。不過據日方消息。中日關稅議判解決確已不遠。

他委員。若蒙贊成余互推就任。當照該方案本良心。積極從事盡務勁微力於黨國。若余之方案不幸通不爲各方所贊同。即或就任。亦難本良心以奉公。則委屈無味。不如不就爲宜。余之所謂方案。其內容尚礙難發表也。

一國都問題。遷都北平問題。雖未聞中央作正式之討論。但前者閻馮其他要人在京於座談間。似曾論及之。遷都北平之希望。不惟北平人同具此感。即南京人感房租物價之飛漲。亦無不希望國都北遷。余個人意見。以爲自國防政治經濟各方面觀之。以爲遷都北平爲宜。蓋北平有作爲國都之各種設備。稍加修理。便可利用。南京國都建設費。稱須三千萬元以上。若遷都北平。只前述巨額設費之幾成。挪用於其他緊急建設方法。其效果必大有可觀。假五千萬元十分之一。五百萬元利用於河北省。必有相當之成績也。

商震談黨務與國都

北平電云。新任北平市黨部指導委員之河北省政府主席商震氏。十二日於會見東方記者。談話如下。

就任指委問題 中央頃來電。促速就指導委員。何時就任尚未定。顧現在之國民黨內部。雖有新舊二派之色彩。新派皆年少氣銳。徒走於理想。而漠視社會實情。往往操之急切。致使一般國民誤會國民黨之眞價值。甚或令人疑國民黨亦或有苦民越範之舉動。至於所謂舊派。則皆穩健和平。老成持重。往往令人稱有似從來軍閥之氣味。余於新派之不顧實際操之急切之作法。固所反對。於舊派之平和辦法。雖表同感。如過於退嬰。令人疑有類軍閥氣味之辦法。亦所不能贊同。余擬折衷調劑新舊兩派之長處。遵孫總理之三民主義。發揮國民黨之眞價。已草定一方案電呈中央並傳示

法使定期南下

北平東交民巷消息。駐平法使瑪泰爾決於一月廿日啓程南下。到京與我國外交當局開商訂越南新商約會議。據法國可靠方面消息。瑪使仍擬乘京平通車南下。隨行者爲瑪使內弟巴爾達克。及陸軍參贊等四五人。當瑪氏回平時。法商務參贊留滬未返。即爲準備此次之商約會議。因事關越商務。係限於一隅事件。非熟悉當地情形者襄助不能交涉。故又調越法人數名到滬。以備諮詢。其中多屬越南邊境商人。刻下業經到達上海。分往數處。日與蘇西諸法領磋商一切。聞瑪使到京與王正廷外長行開會式後。因瑪使本人無長期留京之必要。決將訂約事責交於商務參贊蘇西諸。本人回返北平。按越南商約早已滿期。前在舊都北平曾爲長期之交涉。經多次之會議。未得結果。其中爭點爲滇越商稅率適用沿海稅率問題。蓋我國堅持須陸海一律。法人不可。至未解決云云。

熱河省政府定期成立

北平電云熱河主席湯玉麟前派代表龍男飛。送平用實何平。周因在津尚有就擱。龍氏已於十二日先行來平。據其談稱。湯玉麟尚在奉垣。本月十四日湯之太夫人七十歲壽誕後。廿五日即行返熱。熱河省政府一月以後。一定成立。熱河省政府秘書長。已由湯聘請陸軍中將潘新氏担任。潘前主持天津泰晤士報筆政。對于黨國政務。研究甚有心得云。

劉鎮華軍南移

天津電云。近駐平津間楊村附近之劉鎮華軍。稍向南移動。其後有駐陝之孫連仲軍開來。傳聞劉軍將移駐河南或山東。而由陝西之孫連仲軍一部來津楊村附近警備。

王伯羣擬就之施政綱領 內容分電政郵政航政等項

南京電云。交長王伯羣。最近擬就交通部施政綱領。內容分。(一)一般施政。(甲)厘訂章制法規。(乙)養成交通人材。(丙)管理財務。(丁)修訂一切合同契約。(戊)統一購料。(己)改善交通職工待遇。(二)電政施設。(甲)整頓擴張電報事業。(乙)整頓擴張電話事業。(丙)實行報話雙用制。(丁)實行郵政電聯絡通信。(戊)監督民有交通電事業。(三)郵政施設。(甲)恢復並擴張全國郵路。(乙)恢復並增舉郵政局所。(丙)推廣郵政匯兌。(丁)推廣郵政儲金。(戊)舉辦航空郵政。(四)航政施設。(甲)收回航政。及接管海政。(乙)確定海運計畫。及(丙)整理航路。(丁)整理開闢港埠。(戊)發展航空事業。(己)監督管理商辦航業。及民有船舶。(庚)發展航業經濟等項。並已呈行政院備案。已通知各司處切實執行。

鄭洪年已返寧

北平電云。工商次長鄭洪年因來平參觀迎櫬各事。已大致就緒。現部長孔祥熙不日赴菲列賓展覽會。特於昨晨七時乘平浦通車回京。接洽一切。林森與鐵城仍留平照料。預行鄭語人。兩星期後仍當來平。又承辦運櫬之日升廠槓房。亦派該廠經理孟傳受及積天顯日劉大貴等二人。由鄭攜帶入京云云。

甘甯青省界劃清

蘭州電云。甘肅。寧夏。青海三省。劃界事宜。業經省主席會商。擬定詳細辦法十五條。其寧夏道屬寧夏。寧朔。靈武。平羅。金積。鄂池。中衛。隆口。鎮戎九縣。劃歸寧夏省。以舊西寧道屬西寧。碾伯。循化。大通。貴德。巴戎。湟源七縣。劃入青海省。所有上列各縣一切行政事宜。自十八年一月一日起由寧夏青海兩省政府勘酌處理。並已由三省政府會呈中央備案。

蒙藏委員會組織法

南京電云。首都院十二月第六次大會修正全體通過之國民政府行政院蒙藏委員會組織法。一。蒙藏委員會掌理蒙藏行政監督及改革地區事項。蒙藏委員會管轄區域。以蒙古西藏地方爲限。二。蒙藏委員會置委員長副委員長各一人。委員九人至十一人。由行政院長提請國民政府分別任命之。三。蒙藏委員會設委員會議。每星期至少開常會一次。其議決事件。由委員長執行之。四。蒙藏委員會會議。如與各院部會有關係時。各院部會得派員列席。五。蒙藏委員會設左列各處。(一)總務處。(二)蒙事處。(三)藏事處。六。秘書處掌理文書會計庶務及其他不屬於各處之事項。七。蒙事處掌理關於蒙古事項。八。藏事處掌理關於西藏事項。九。秘書處置秘書一人或二人。十。蒙事處藏事處各置處長一人。簡任。十一。秘書處蒙事處藏事處各得酌量分科辦事。其科長科員額。由蒙藏委員會呈請行政院轉呈國民政府核定之。十二。蒙藏委員會於必要時。得聘用專門人員。十三。蒙藏委員會因繕譯或調查事務。得酌用雇員。十四。蒙藏委員會會議規則及處務規程另定之。十五。本法自公布日施行。

關中災況益緊

北平電云。陝西賑災委員會接有通電到平乞賑原文如下。(衙略)陝省旱災奇重。夏秋無收。加以連年兵燹。民間蓄藏已盡。兼以澤枯禾少。赤地千里。顆粒無收。以致饑民遍野。餓莩載道。現在各地餓殍飛蝗。災民益增。每日死亡者。每日必有數十百人。甚至一家數口同時縊斃。鬻妻賣子。哭聲載道。種種慘狀。不忍縷述。查前清庚子饑荒之年。斗米不過二百錢。今年辛丑。米價大漲。至一百一十兩。又糧一百一十餘萬石。中外慈善家。施濟者倘不在內。方能施濟有萬之衆。此次災禍。比前加重。雨次賑饑。糧數鉅糧。雖承中央及各省速次接濟。杯水車薪。無補萬一。轉瞬冬去春來。饑荒愈迫。若不預籌春籌辦法。秦中數百萬災民。將必全歸溝壑。不堪設想。尚懇垂念災民。廣沛慈澍。捐集鉅款。賑救全陝。俾得死秦民。得全性命。將永感大德于無既矣。涇陽陝請。伏乞垂鑒。陝西救災委員會叩蒸(十日印)

幹線

[illegible]

廣告

上海青島行(滿洲 抗路)
▲奉天丸 一月廿四日
▲大連丸 一月廿一日
▲長平丸 一月十九日
天津行
▲天潮丸 一月廿一日
▲長平丸 一月十九日
龍口行(往復 旅順不行)
▲龍平丸 一月十九日
香港行
▲廣東丸 一月二十日
▲煙台丸 一月廿五日
大連汽船株式會社 電話四一八五番
專屬貨客經理店 永和公司 大連市敷島町六番地 電話七二七五番 七八六八番

召租
茲有大樓一座坐落奉天南市場六經路轉角樓上樓下各七間偏房八間有辦公室住宅車間倒房樓子窗等暖汽水井抽水機洛熱自來水浴室新式衛生器電燈電鈴俱全頗合銀行車行商店旅館之用合意者每日上午九時至一時請駕臨現住大洋行可也

聲明丟失契照作廢
郭蕙芬謹啓

聲明丟失契照作廢
敝人前買到本有本土地一份本年冬攜帶文契來縣報稅並有升科大照三紙一同被人竊去除呈請官署備案並另補契照外特此登報聲明作廢 復縣牟長發啓

楊德全失照作廢
雙城堡?茶第三區正紅旗頭屯三屯戶楊德全原領地照三十埧東至本旗南西北俱至官道地照一張遺失除呈請縣公署准補發新照外在報聲明失照無論落於中外人手概作無效廢紙 本主人特啓

招生廣告
黑龍江呼蘭縣中醫學社 添招中醫專修科學生一級二年畢業每年學雜費現大洋三十五元年齡在十五歲以上二十五歲以下者合格每日授課六小時自習二小時程度文通願學者備詳細章程函索即寄

本社啓事
大連市本報代派處張敬勃因事辭退今後移歸大連市山縣通百十四番地盛京時報大連支社(長電話八三〇四番)經理部銷收營業報諸君及刊登廣告者請逕與支社接洽可也此佈

謝家窩堡
稅捐分卡正對主任組耀儀君品行端方作事公於農民和藹非常對於稅收尤認眞章勒索情事絕不苟同無藉勾難故公務精報聲明以誌愛忱云爾 一區舒蘭縣一區謝家窩堡公民謹頌

陳丕智失契作廢
於民國十六年冬月初六押得金朝珍執十五埧作典價市錢十八萬吊坐落雙城三區廂黃頭屯馬家溝東至典主西至韓姓南北至道之契丟失此契無論落何人手概作廢紙特此聲明

恭頌東北陸軍第十五師騎兵第十一團團長陳公新三之德政

五月初我陳公率隊駐紮斯地。不時派兵遠巡。肯小有稍知斂跡。人民賴以得安。是年冬全團開拔進剿時。迨郭軍倒戈影響所及。東省胡匪遂乘機蜂起。查東省盜匪之猖獗。又以我老少溝爲尤甚。數年來商農遭匪擾擄。已達極點。綁票勒捐之事。時有所聞。自十四年開拔旋防陳公下車伊始即率隊出外游擊。適有三星五揚股匪各處強搶。於是尋蹤追擊於三月五日在德惠縣界孫家營子與匪接仗斬獲頗多。該匪四散逃竄。旋即撲滅。是役緝官兵命士卒勇敢從此威名遠播。胥小聞風斂跡。得以安堵。不特此也。前聞我公駐防扶餘縣時十三年冬胡匪之猖獗每股多數百名之多。其間又以海山大文子股匪爲尤多。陳公奉命出剿於十二月念開在五常縣界之五道岡擇勦岡子等處與匪接仗斬匪首級數百顆擄獲槍馬無算。旋又在青山口接仗一次。該處山勢險峻。官兵四面兜剿。該匪走途無路。除當場格斃。不計外。人馬跳山澗而死者又數十名。兩役斬匪之多。是東省向來聞而僅有者。茲不過舉其犖犖大者。約略言之。至於對待商民。尤極和藹。所屬軍隊凡與商家交易。均用現款。不須有賒欠情形。倘有故違一經查出。定予重懲。因之官兵頗有紀律。毫無騷擾商民情事。諸如此類。雖罄南山之竹。亦莫能述其萬一。茲者奉令編練陳公調軍署任用。想以公學識優長。成績卓著。副司令知人善任。必能畀一重要位置。俾資展布。惟我老少溝託彼福蔭。在再四載。一旦遽去。不免牽牽。謹將我商民平昔感戴之處。登諸報章。以誌不忘云耳 德惠縣老少溝商農會代表商民全啓

新由平滬運到年節禮品廣告

本號因年關將屆特運到兩洋海味官燕銀耳罐頭食物花雕紹酒金華火腿龍井芽茶北平鮮菓化粧等品及自製糕各種茶點等項荷蒙賜顧格外價廉以酬平時關照之雅意 借義興福電話一九四四 小西邊門外 日站浪速通 明記稻香村 老西號 仝啓

良醫良藥

本藥房爲擴充營業便利患者起見特設診療部煩請耳鼻咽喉專科醫學士陳麗南俄國聖彼得堡大學醫學博士奚禮斯視診各科病症陳奚二君於平奉各大醫院行醫多年聲望素著有口皆碑僉以本號中西藥劑部化驗配製各種藥劑成份準確效驗神保肺露掃疥膏早已暢銷各地大有供應不暇之勢惠顧者紛至沓來求診者踵接而上所謂良醫良藥不亦宜乎

應診時間

往診面議 上午十時至十二時 下午二時至四時 星期停診

大西邊門外路南 利亞大藥房謹啓

熱河灤平縣紳商各界公頌第九軍各長官德政

查我灤邑本屬窮僻小縣地當平熱通衢素日應付已屬於疲迨至本年六月初旬東北陸軍背進古北我邑爲必經之路居人疲於支應城鄉爲撤兵軍家避匿山谷遍野哀鴻無法補救幸賴第九軍各部軍官佐莫不傳念我邑人民窮困已極局莫非九軍長官之所賜耶其中尤以步兵第十八師孫師長德荃顧念地方不堪久事流離再受兵燹時時極力約束部下禁止騷擾使我縣民復得安居者心民擁護爲切懷自出金錢分給難民統計救活不下數千人對於部下紀律嚴明訓練以時出入有常對於市面親自巡視保護商業維持治安終不憚勞苦全境賴以安然闔縣人民受此撫慰之恩情同再造感戴莫銘謹登報端以表謝悃

灤平縣紳商學校農各界暨各法團同啓 商會會長王文輔 農會會長趙芬 教育局局長范長庚 紳界代表王作霖 鄉總所所長孫繩武 財政所所長張廷棟

黑龍江省防陸軍第一旅王南屏旅長之德政

移防巳彦對於防務力加整頓愛民之誠因盡善美到防不數日親率隊伍赴東山一帶剿匪查該旅長所經過之處秋毫無犯雞犬不驚該匪聞風喪膽人民由此得睹天日查該旅第四團團長吳德林率領全團駐防興龍鎭查吳君出身教育隊紀律森明一般商民莫不有口皆碑該團第三營管帶安營長統率全營分駐西集廠自該營長接防後與商民相處甚爲融洽附時常招集各連排長講演軍人所應盡之天職以及所守之紀律因此該營士兵無不各守軍規所以對於商民不但無有擾害而且公平買賣暴斂毫無該軍除剿匪外晝則派隊稽查清理店肆因此暴徒絕首宵小遠颺市井賴此安謐軍民稱爲一體本鎭商民由此各樂其業誠屬出公之所賜也

西集廠商會啓

恭頌張總司令萬家生佛

民國十五年七月間我先大元帥因奉省錢法毛荒百物騰貴若不嚴行禁止有碍大局當申明令禁止私商搗把以維圜法而蘇民困法良意美莫過於此無如商人無知見利忘害不顧大局故觸刑章當將商號執事三人處以極刑倘人產業出查封各號所有現款石糧數查抄商號亦遂關閉號中櫃夥七百餘人均徒手空拳饑寒立至仰事無資府畜乏術飢寒狀態狼狽已極方始知以往作爲之不是但大錯鑄成挽回乏術只有靜待宏恩遠施憫恤無知而已旋我先大元帥恩威並用法外施仁准將商號有公產業先行發還歸償外債商號護道來外存如數還清復蒙我總司令承先大元帥之遺旨恩准將查封個人產業及查抄商號之七百餘號各處現款糧石如數發還此恩傳來凡我商民無不額首稱慶而商號之東夥雀躍歡呼我總司令宏恩遠施格外籌示生我者父母活我者總司令有生之日即報德之年也但大德難報出有明言歟功頌德百餘饑空得蘇之柜夥藉此報端恭頌大德無涯矣 天合盛東夥及代表册海曙率柜夥七百人恭頌

黑龍江呼海鐵路間工程局佈告

爲佈告事查本路各次旅客貨物混合列車之行車時刻業經另行修正定於一月十日起實行除第三四兩次列車仍係往返船口綏化間外其第一二兩次列車直貫船口海倫間恐未週知特此佈告

第一次車 船口開上午九點 海倫到下午七點三十八分
第二次車 海倫開上午八點 船口到下午六點三十一分
第三次車 船口開下午兩點四十分 綏化到下午七點三十四分
第四次車 綏化開上午八點 船口到十二點四十九分

斷癮新藥 康機戒煙丸

鴉片之害盡人皆知欲事忌絕又乏良劑市井所售之藥往往含有鴉片海羅因等毒質一經服用不惟煙癮反養成藥癮其害尤甚本藥房深爲痛惜爰本救世發明此種戒煙良劑經驗數載屢用屢效其性和平毫質不傷害身體辦事無碍行旅稱便惟用此藥不惟煙平安斷決即體力亦可日漸健康飲食增進精神爽快非常之功延年之效函購欵到即爲奉上不悞

注意 戀癮輕者兩瓶奏效 重者半打斷決 價目 每瓶現洋二元 每打現洋二十元

總發行 奉天小南門裡大街路西 蔭華大藥房 各埠均有出售

注意 外埠函購匯款請用奉天大西門裡郵局取爲要

奉天同澤女中學招試

高中文科初級生廿名 補習級編級生十五名 報名自登報日起 試期第一次高中補習一月十八九兩日早九時 第二次高中一月廿二三兩日(本考試一日止)

南洋鐘表行

本行自造國產茶品水晶新式鏡架定價便宜

破天荒大減價

新式最扁金銀懷表各種西洋座鐘存貨甚多定價便宜再打八五扣

手機耐

黃金白金長方

八五扣兩星

奉天城內中街 電話七七七號

請看

柳河縣警察所巡官楊玉山慣予舞弊以貪圖賄賂串名若保將殺人兇犯魏景林私自釋放致罪有柳河縣法股長胡南山命案已將兇犯魏景林拏獲不料該股員慣于舞弊竟於命案如此種種舞弊不勝枚舉用特登報聲明務望各界人士以後對於該股員格外小心以免受其累害云

街基執照遺失聲明作廢

敬啓者敝號前領安拉半諸葛街基第四二號第一四四號第一四六號及四五不一夫領名之第一四一號與第八照於去歲冬月被失業經在本地商會暨地畝局備案嗣後無論落在中外人手概作無效特此登報聲明 安達站 廣西盛號 公合興 謹啓

駐奉萬國儲蓄會開標廣告

一九二九年一月份十五號第一九十六次開標結果本總分會得獎號碼列後 上海總會 天津 哈爾濱

特獎「二四三六一二」號獎金得洋四萬壹仟零肆元 奉天
頭獎「七二三四」「四五三三〇」「一五二六五」「七八四六二」號獎金各得洋貳千元 奉天
貳獎「三七七一」「四三零八一」號獎金各得洋二百元 奉天
參獎「三一三三」「四五一二〇」「三一三三」「四七二〇」號獎金得洋二百元 奉天
肆獎「九三〇四」「三八二七五」「三七五〇」「七四五九三」號獎金各得洋一百元 奉天
末字獎「六」號獎金各得洋十二元共得五千九百七十六元

電碼恐有錯誤應以總會號單爲憑

編遣會議決定兵額

全國軍隊定爲七十萬

（十七日上海發電）據中國側消息編遣會議之特別審查會決定全國軍隊爲七十萬名依各省之治安與地方財政狀況改編公安隊四大隊（每隊一營）至十六大隊此項軍隊以現在軍隊從事改編之

公安號烟土案判決

（十七日上海發電）因密輸鴉片引起政界問題之公安號輪船乘組員十四名經本埠地方法院審理之結果就中四名判決一年至一年半徒刑及罰金五百萬其他十名宣告無罪

武漢排日運動內幕

湖北派對廣西系陰謀

（十六日巴黎發電）本埠排日運動之內情據傳說謂係湖北派因排斥廣西派之陰謀當發見斗貨從源泉運出湖北北平白崇禧亦有急變返漢口之說此後湖北軍情漸呈煩雜加以白崇禧氏歸還一般推測以爲是政府介在與謂王以接近武漢逐漸感受孤立壓迫故廣西派此際在武漢以團結軍隊爲方針

新華號沈沒

（香港十六日發電）（一九四〇號）中國招商局所屬輪船新華號由上海向香港航行途中今朝四時四十五分在香港附近海上忽然觸礁竟遭沈沒有當時華人乘客廿五名搭乘外國船得獲救援此外其他乘客三百八十名之運命尚未判明一般推測多爲溺死

梁啓超病狀呈危險

（北平十七日發電）梁啓超病勢依然在危險狀態中現見其病勢難恢復原狀茲診斷結果仍有肺病然且其病檢查之結果並非肺病實係壬內[illegible]菌之寄生於肺世界上患者頗爲罕見協和病院現其家族協議之結果備萬一不測充其解剖以供醫學上之參考俾資研究

灤東五縣移管問題

（十七日北平發電）關于灤州以東五縣劃歸河北省管轄問題北平由河北省主席商震向張學良要求從速實行張氏同答應謂最近派遣代表前往協議具體案云云

美上院通過非戰案

（十五日華盛頓發電）從來因保留派與不保留派互相抗爭迭次陷于危態之國際非戰條約批准案竟于本日（十五日）在上院可決通過

阿富汗國新王即位

（十五日紐約利發電）阿富汗國王阿曼拉汗于十四日午後喀布市爾發表退位宣言乃兄伊那耶塔拉汗與上項發表同時實行即位

山西同蒲鐵路開築有期

欵項業已籌妥分兩大段舉行

太原訊云。同蒲鐵路。開築聲浪。此間宣傳已久。惟茲事體大。決非短時間內所能實現。故兩此僅在籌議時期。自本省年前連接發生兵災旱災以來。綏縣發現民不聊生景象。鐵經當局設法施救。未得流爲匪殃。但再用何法以善其後。亦爲救濟上一重大問題。於是以災民築路。實行以工代賑之議。因之而出。自此之後。當局對於此事。卽已積極籌備。俾其早日實現。惟事未舉辦。必先理財。該路需欵。現已詳加計算。總數須在三千萬元左右。但據測量結果。所取路線之中。由路太谷。將來須用狹軌。（仿正太路）方爲相宜。而其需欵三千萬元。尙係指用狹軌而言。若用寬軌。則其用欵。須在五千萬元之譜。現得確實消息。同蒲鐵路籌備進行。已至成熟時期。需用欵項業已籌妥。目下正在詳密計畫。決於本年三月間實行開工。全路共分兩大段舉行。茲將各段內所取路線。分述於下。第一段。（由大同至太原）由大同至岱岳。由京平至太原。二小段均依現有汽車路建築。由岱岳至原平一小段。前曾測量兩條路線。一路經過崞縣。崞峪。白草口。出關（雁門關）經廣武。以至岱岳。是爲中路。惟此路比較難近。無因並無多大出產裝運。現尙須建築約六里長之大山洞一條。則其需欵。當屬不貲。一路經陽武。寧武。朔縣。以至岱岳。是爲西路。此路因寧武朔縣等處。出產既多。又爲煤炭出產地。將來運輸上。定有可觀。惟因礎底之故。其路線比較中路。則須延長一百餘里。而將來行車消耗。亦不經濟。由上觀之。此二路線。利害均備。現據多數人之觀測。將來或竟取用西路。蓋因兩線用欵相等。比較的。西路稍優故也。第二段。（由太原至永濟）由太原至榆次一小段。卽由正太路接軌。太原方面。卽利用由車站至小北門外之連合軌。惟榆次車站之叉道。須加一番詳細佈置。並須利用同成鐵路相具之一切建築物。榆次至太谷一小段。卽用同成路之舊基。由太谷以南由介休至靈石一小段。滾路行於高約二百米達之土梁上。鐵路則沿汾河東之平線建築。由霍縣至趙城一小段。取汾河西岸滾車路建築。由趙城至洪洞一小段。滾車行於高粱上。鐵路則築於平地直線上。由史村至曲沃一小段。鐵路築於沿汾河之地上。侯馬鎮與蘭德鎮間祇由一小段。鐵路擬經侯馬鎮東。直達由嶺。沿滾路兩經之溝外。直達蘭德鎮。由聞喜至安邑一小段。滾路越築兩行。鐵路築於東面。由運城至永濟一小段。由折經解縣虞鄉各管地。由永濟至風陵渡一小段。鐵路築於由關之大路上。

蘇俄與阿富汗政變

（十五日柏林發電）阿富汗國改革後猶然留與阿米爾亞曼拉汗王除拾退位外別途可謂此乃在該國勞農俄國政府勢力之失墜同時英國政府立場轉換有利之所致本日本埠夕刊諸新聞一致揭載此事就中德普士坂阿魯雜理內伯哀正古新聞紙論謂在喀布爾之勞農俄國勢力自然歸於消滅又卑爾普伙辰古新聞紙謂新國王爲著名傾向親英者爲之大書特書

芳澤使發出聲明書

陳述中日親善之抱負

（十七日東京發電）十六日夜八時四十五分由東京啓程首途赴瀋寧之芳澤公使臨行發出聲明大致略謂中日兩國懸案解決兩國親善由此增進是爲雙方國民所希望自待言惟解決條件兩國意見各殊感情背馳華側排日風潮因之益加濃厚日側則對華強硬論亦甚囂塵上如任時勢之推移引起何等事態殊堪憂慮予久任駐華日本代表處此事態之危急以之改善進行貢獻于兩國亦屬當然之責現且此次奉政府之命決赴寧滬予之職責草此爲完成職務與此次東大使命計擬往全國謀懼此事他無所顧佈抵滬寧後往訪國府當路除傳日政府之意趣外傾聽彼方所持之意見以冀解決之端緒如能達到則當面爲國滿解決竭力進行云云

十八年賑災公債條例

南京訊云。國民政府民國十八年賑災公債條例如左。第一條。國民政府爲賑救各省災黎起見。特發行公債一千萬元。定名爲國民政府民國十八年賑災公債。第二條。此項公債利率定爲週息八厘。第三條。此項公債。每年付息兩次。以六月及十二月底行之。第四條。此項公債自民國十八年六月起用抽籤法分十年償還。每年抽籤兩次。每次抽籤總額廿分之一。計五十萬元。至民國廿七年十二月底止。本息全數還清。前項抽籤定六月十日及十二月十日舉行。卽於是月底爲開始付欵之期。第五條。此項公債。還本付息。由財政部指定在關稅增加收入項下照撥。特命令總稅務司依照還本付息表所載數目。按月撥存基金保管委員會交存中央銀行保管。備付到期本息。第六條。此項公債。按照票面九八發行。卽每百元實收九十八元。第七條。此項公債定民國十八年一月發行。第八條。此項債定爲無記名式。第九條。此項公債票面定爲萬元千元百元十元五元五種。第十條此項公債得隨意買賣抵押其他公務上須交納保證金時。得作爲擔保品並得爲銀行保證準備金。第十一條。對於此項公債如有毀損信用之行爲者依法懲治。第十二條。本條例自公佈日施行。

浙省縣長會議

杭州訊云。浙省第一二兩組抽調縣長會議。原定九日起舉行正式會議。嗣因朱廳長家驊以事務羈遲。故昨（九日）仍開審查會議。到會縣長計有四十餘人。連各廳處參加代表計有四十八人。由民廳秘書許炳堃蒞會指導。審查各項提案。查各縣提案。原有百餘件。經前數日分別整理二十四種。昨日審查會。又（將該二十四種分爲八大類。計（一）縣政。（二）黨政。（三）教育。（四）建設。（五）救濟。（六）司法。（七）土地（八）自治。一天可以完竣。而朱廳長定是日夜車蒞杭。今日或有開正式會議之希望云。

李宗仁呈請國府中比修約意見

南京訊云。外部與比代辦紀佑穆。議訂之中比中意條約。內有意公使簽訂之中比附件。其有自內地居住自由規定。李宗仁認應詳加研究。八日向國府提『對中比中意兩約』。人在內地自由居住一點。略陳管見』書。茲錄原文如次。據報載最近外交。關於中比約第四附件。中意約第三附件。其有自由居住及土地所有權之規定。查國外外人在內地雜居一節。原係基於不平等之原則。且經報載。只有數約有此規定。而非各國皆然。何必總總讓與。一俟各國近來外手段。日益露明。而列强在中國之權利。本由共同行動。互相扶助而得。倘一國得特別權利。其他各國自必援引。所謂『門戶開放。機會均等』之語調。蓋中國若喪失權利於一國。該國亦必要求。總無放。此諸國同時卽喪失權利於各國。非謂僅與一國締結欵約。而與他國無關。重要之點。卽在于此。假因我許外人自由內地居住。外人亦將許我自由向外居住。此本平等條約利益相等之理。蓋中國爲同權之要求。絕無有何喪失權利可言。寧知國勢有强弱。國力有厚薄。安能以彼此所能者。兩必强我能之。是外人在內地雜居一事。以我國家現狀觀之。此時實斷斷不可行。此中原委。請略言之。近百年以來。列强人口。日益增加。美國現在人口比百年前增加十倍。英國增加三倍。日本增加三倍。德國增加兩倍半。法國增加四分之一。人口日益增加。土地依然如故。所以各國因爲人口過剩。土地不敷居住。不得不另圖解決。其解決之方。約有二種。一爲殖民政策。用一爲移民政策。用外交手段。先取弱小國家之領土。作爲已之殖民地。得外人內地雜居之權。將其本國剩餘人口。移到人口密度較疏的有統治權之地方去住。而後施其政治侵略。經濟侵略。文化侵略。以謀達其亡人國滅人種之目的。據德國地理學家册客（Prof.Albert Penck）調查。亞洲全境可以容納十七萬萬人。前往居住。現在人口總數。只有十萬萬三千萬人。尙能到最高限度百分之六十強。除此以外。北美洲尙可增加八萬萬。非洲尙可增加十四萬萬二千萬人。南美洲尙可增加十二萬萬人。澳洲尙可增加四萬萬四千萬人。而世界土地早被列强宰割殆盡。而荒僻之地。亦經完全佔領。至於非洲南洲現在人口密度雖尙稀少。第以氣候地質各種特殊關係。不宜於白種人居住。除此等稍爲肥美地以外。其餘土地白人多不往日。南北美洲所有特殊利益。又早受美國限制他國移民入境之規定所影響。無法染指於是列强唯一視線。乃在亞洲大陸。尤其專注射於我中國。蓋因中國氣候溫和。物產豐富。極適於生活。所以近八十年來。中國藩屬。如安南緬甸朝鮮相繼被割。最近則滿蒙新疆西藏雲南貴州等省。盡成爲列强勢力之範圍。現在全國統一。人民外交漸漸發展。列强明知不平等條約終必至撤廢。乃有在內地居住營商及享有土地權爲停止享受領事裁判權之條件。美其名曰平等條約。實欲藉此以達其移居政策之目的也明矣。我倘容納比意二國之請求。則他國必尤而效之。其關係之大。實無倫比。兒就歐亞美非四洲人口狀態調察之。亞洲人口增加率實遠過於歐州。計亞洲現在人口約有十萬萬二千六百萬人。美洲一萬萬三千二百萬人。非洲一萬萬四千萬人。歐洲五萬萬一千四百萬人。澳洲九百萬人。而亞洲人口每年約增四千八百萬人。其中中國人口則達於四萬萬五千萬人。較全歐人口只少五千四百萬人。以我全國面積四百二十七萬〇〇〇方里之地。平均分配居住。佔全人口百分之九十二以上。似此情形。再加以以後人口之增加。自顧之不暇。尙有餘地容他人住乎。此時偷不籌救濟。竊恐中國人口過剩患卽在眼前。則此剩餘之人口。除將居於我領土內尙有其他土地容我居住耶。所謂自然的大宴會中尙有我之坐位耶。不獨此也。是茲再將外人事地雜居之不利於我者。分爲理論事實兩方面。略述於左。（甲）關於理論方面。（一）歷史之觀察。漢末呼韓邪爲匈奴五單之一。匈奴內亂。呼韓邪率部內附。當時建議。以爲匈奴殘部來歸。不妨容納。許其雜居西北各省。遂釀五胡亂晉之禍。歿令漢民南遷。其未遷者。至無子遺。歐美白種壓。愈久愈衰。至於子遺。備受新胡欺凌。狼入室後。戒其勿傷孩童勢寄得乎。

（未完）

中日交涉前途之樂觀

芳澤使將來華欲解決懸案

北平訊云。中日交涉。自去年王正廷與日本駐滬總領事矢田談判停頓後。日政府並派床次來華視察。迨床次返日向日首相報告後。日政府復有進行交涉之準備。最近各國公使先後南下。與國府訂定新約。承認我國關稅自主者已達十二國。日政府以對華外交。業陷於孤立狀態。年前密令駐寧總領事岡本。駐滬代理領事淸水。先後與王正廷。及外部長周龍光。爲非正式的接洽。國府對日表示濟南日兵一日不撤退。則中日交涉不進行。日方觀察。國府對日外交。設不將一切懸案解決。則進行必愈棘手。復令駐濟之日本安滿欽一師團長。派松藤中佐赴泰安。日向山東省政府主席孫良誠表示撤濟南軍。因此山東交涉員崔士傑赴京。向王正廷報告。而近頃促進中日交涉開展之事。第一爲東省易幟。第二爲我國於二月一日實行新稅率。有此數種原因。日用中首相連日與芳澤公使密議結果。決定派芳澤爲全權代表。赴京交涉中日懸案。並開始修約。據外人方面消息。芳澤公使已定十六日自東京首途。中日交涉。二月一日前。將在南京正式進行。日方此次準備與南京交涉者。僅及濟案。修約。兩問題。對於滿蒙問題。則仍希望歸地方解決。故中日交涉。能否順利進行。尙難逆睹。而芳澤此次赴京。既負有重大使命。至我國對日交涉。當可制定也。據駐平外交外人所談。第一步。日方須對濟案。漢案。第二步。須撤退山東駐軍。交還地方政權。第三步。始能談到修約。王正廷部長。在數日前曾得駐日公使汪榮寶報告。日政府對於解決寧漢兩案。認爲可得相當解決。而交涉最大癥結。卽在撤兵與濟案兩項。日方現在因自濟案發生後。佔據膠濟。與日僑營業有餘。其兵費之支出。與日僑營業所受影響。頗爲不貲。且引起中國之惡烈反感。得不償失。故逐變對華外交方針。謀在滿蒙交涉。得有相當利益。年前卽傳芳澤公使。將來華進行交涉。因東省關係。遲遲未能實現。現在東省之突然易幟。

珍田伯葬儀期

（東京十六日發電）故珍田侍從長葬儀定於二十日午后二時在青山祭場依據神式舉行

綏遠發生地震

（北平十六日發電）據張家口來電綏遠地方十四日未黎明發生地震死傷多數

副稅務司人選

上海訊云。副稅務司繼任人選。以梅維亮呼聲爲最高。

劉珍年部近狀

濟南訊云。有自烟台來者。述劉珍年部近狀甚詳。錄之以供關心膠東者之參考。客云。劉現極力表示擁護革命。發給部下一小傳單。內容謂革命不重形式。革心爲要。日力主知行合一之學說。但烟台並無各級黨部。故各種標語。均由劉之總部帖出。劉之實力。僅餉八千枝劉直轄隊伍。有餉四千枝。李錫桐師之餉三千枝。劉開泰師之餉千餘枝。膠路以北。昌邑以東。現完全爲劉部地盤。除李錫桐師有騎兵二百外。此外無一騎兵與砲兵。故劉現已將李師騎兵。歸彼直接統帶。擬由大連方面領到大砲六尊。日事練習砲術。劉雖聲明與張宗昌無關。然就領砲一點觀之。似未可信。膠東爲山東膏腴之區。烟台龍口等處之海關及各稅局收入。每月可得欵百萬元之譜。故財政甚爲充足。劉保河北南宮縣人。保定軍官學生。故部下非軍官學校派。卽南宮派。但劉敵下甚嚴。官產處長某與電報局長某。劉均以其舞弊而鎗斃之。龍口分關監督曹經村。現亦以舞弊被押。故劉部兵士。畏劉執法。尙守紀律。烟市商民。則鮮敢論列國事者。劉與顧震朱泮藻以壤地相接。有相當聯絡。但非非其正故作。中日外交局面。亦驟形展開。國府方面對於日本佔據濟南膠東。阻碍南北交通。深欲相當機會解決。對芳澤公使來華交涉。日內當有表示。此次中日交涉。實極有注目之價値也。

編遣會議議定編遣辦法

南京訊云。編遣進行程序辦法大綱草案。（十三日）編遣會開審查會。由馮玉祥召集。（十三日）晨九時在三牌樓馮宅開會審查。到閻錫山。李宗仁。李濟琛。葛敬恩。譚延闓。胡漢民。何應欽。宋子文。朱培德。王樹常。俞飛鵬。陳李良等。馮玉祥主席決議（一）取消各總司令部及總指揮部。（二）國軍部隊由編遣會管轄。（三）師長以下。官佐概由政府任命。各軍事機關不得以任何名義委任官佐。（四）全國劃分五個編遣區。蘇浙皖爲第一區。魯豫陝甘湘鄂川滇黔西康爲第二區。閩粵桂魯爲號三區。晉察綏河北爲第四區。奉吉黑爲第五區。（五）暫定全國陸軍額五十五師。（六）各軍派員組織點驗組。負點驗及檢閱責任。佐提交十五日晨第四次大會爾決。

又云李宗仁李濟琛胡漢民戴季陶何應欽（十三）日下午在湯山俱樂部密商編遣會議要案。戴季陶語記者云。編遣會前途甚可樂觀。各軍事袖領均贊同軍權集中。可免內亂。財政權實行統一。國稅與地方稅應劃淸。國稅鹽稅印花等。須由中央統一徵收。以前各省當地籌餉。係因軍費分配。無確實辦法。今後各軍均隸中央。各軍不致再扣留國稅。何應欽語記者。整頓全國憲兵。尙未定辦法。大致須設中央憲兵司令部。關於軍隊教育極重要。將由提案審查委員會。從長討論。胡漢民語記者。編遣會最大責任。爲整頓海陸空軍。現陸軍編遣辦法大致已定。海軍空軍則待詳商。

徐源泉部南移

北平訊云。徐源泉所部。奉令移防皖北潁亳等縣。總部行營前已分命各路局。預備車輛輸送各部。該部于昨（十一日）已有一部由內口登車。經豐台轉入平奉。由津開赴吳城。再行北旱。前往商邱。附乘津浦火車至徐州轉埠赴皖北駐防。開行營方面。已有電致泰安。請在吳城代爲預備火車。以資應用云。又據聞社云。徐爲維持軍紀風紀起見。昨下手論十條。所屬部隊。沿途不准微發。不准擾民。前軍需品則由火車運輸。昨日總部行營電致由東主席孫良誠。劉徐部至吳城後。再分徐蚌等處開駐。請爲照料等語。

財部公佈特種稅辦法

南京訊云。五省裁厘行將實現。是特種消費之舉辦。已呈必然之勢茲將財政部始公佈之三種辦法。彙誌如下。

（一）特種消費稅還重稅細則。

第一條。依特種消費稅條例第四條之規定。發還重稅時。應依本細則所定辦法辦理。

第二條。對納稅人退還重稅。以稅單抵繳法行之。概不發給現金。

第三條。徵收第二稅時。如徵收蠶絲稅時。發還繭稅之類。第一稅之稅單抵繳。如收第三稅時第一稅之稅單抵繳。如收第三稅時（如徵收絲織品稅時。發還蠶絲稅之類）。已納第一二稅之稅單抵繳。

第四條。如未繳第。已納第一次第二次之稅單時。不得憑空抵繳。

第五條。准許抵繳之稅單時效。定爲一年。逾期無效。

第六條。第一稅或第二稅。繳在甲省區。第二稅或第三稅。繳在乙省區。在省區與省區間。互相抵銷者。應由經征機關。將所收抵繳稅單。各自遞送財政特派員公署。按月彼此彙算。將所抵繳稅單。互相核抵。有餘撥補足找還。

第七條。財政特派員公署所轄區域內之撥還及找進之數。皆用現金稅欵。與財政部直接法之（各）種消費稅局所轄稅欵互相抵繳者。其彼此彙算辦法。同前條之規定。

（二）物種消費稅查驗細則

第一條凡特種消費稅。有查驗之要時。依本細則所定辦法辦理。

第二條　查驗辦法。分爲左列之三種。甲。凡貨品集中之地便於查驗者。得由經徵機關。隨時派遣查驗員。查驗貨品存數卸載及課稅之數。乙凡貨品散在各地。不易查驗者。得由經徵機關。就商人出入要道。設置查驗所。查驗經過商貨單貨是否相符。丙。凡貨品之出入及在港汊紛歧之水道。不易查驗者。當由經徵機關。酌設巡船稽查偷漏。

第三條　前條所列甲乙丙查驗辦法三種。由各財政特派員。各就所在地方之必要情形。酌量辦理。不必三種皆備。

第四條　應設查驗員之員數。查驗所之所數。或巡船之船數。各省財政特派員。應於設置之先。開列詳細淸單。呈由財政部核定。一經核定之後。不得擅自額外添設。

第五條　查驗所或巡船遇有偷漏之貨品。除照章繳稅。應按照罰則處罰。

（三）特種消費稅繳存銷稅保證金細則

第一條　依特種消費稅條例第九條之規所納消費稅按照稅率。由產地銷地各半分徵者。應依本細則所定辦法辦理。

第二條　納稅人繳納產稅時。應以銷稅同數之現金。繳存產地商會作爲保證金。覓取收條執憑。在尙未設商會之地方。由原收產稅局代辦此項手續。前項收據。定爲三聯。第一聯交納稅人。第二聯由納稅人自己收執。第三聯由納稅人轉繳原收產稅局。以憑放行。第三聯存商會備查。由原收產稅局代行商會手續者。祇開發收條之第一聯。卽予放行。

第三條　納稅人之貨物。到達銷必納足銷稅後。執銷稅單回向產地商會或原收產稅局。取回保證金。其銷稅單。卽憑取保證金時之收條呈繳備查。

第四條　納稅人在運出銷稅單時。不得收回所存保證金。

第五條　收回保證金之時效。以六個月爲限。逾限不將銷稅稅單繳還者。原收產稅局。卽將該銷貨由本省之貨。轉交納稅人。卽其所存保證金。會。轉交納稅人。稅局得由原收產稅局代辦其收作稅欵。其由原收產稅局代辦手續。應將由保證金性質轉爲銷稅性。稅所填銷稅單。連同保證金收條第二聯呈送該管上級機關存查。

美孚油三萬筒在豫被扣

南京訊云。稱據開封消息。十二月初間。由滬運美孚油多批。向持上海特稅分局填發執照。均係指運河南開封鄭縣。葉縣。洛陽等處。而該油經過各站。並未報驗運陝縣。初過洋時。曾經因無油照錄運河。爲局長孫恐雲悉備指。由財政部條油正煤特稅照章。第十條規定。油類南運油。應於指明目的地點。卸貨銷稅。今該油商顯有違背。希圖偷漏。遂派員到鄭縣。陝縣將該油三萬筒。一併扣留查封。旋接鄭縣美孚行函稱該油係轉運山陝甘省。運照在滬錯填。懇請發還。稅局以該行若非有意偷漏。在滬何不指明山陝。所持由。殊不充分。當卽照章判定原稅外。應處以稅額五倍之罰金。如經過五日。仍不遵交。卽將所扣貨物全數充公。曾經函復該行知照。分函各行埠處遵交罰欵。旋美孚行洋員馮法蘭到局。一再支吾推卸。並要求通融時日。又至明稅仍不照章遵辦。毫無誠意。由財政廳函省府委員會議。決議將該油全數變價額充公。

氣象

本日預測　晴

昨日溫度　最高　零下六度六　最低　零下一〇度四

經濟欄

洋糖輸入激加

思待新稅　需要湧躍

糖貨商情因世界的生產過剩產地市軟比較客歲約跌三成當此年關已迫之際對于賤價貨之需要更形起色益以思豫進貨以待新關稅之實施者紛紛輸入糖卽運埠糖市一月則定貨頗形活況糖價因而稍回卽精糖八元六十錢（个丁）牌八圓八十錢（ｇｌ）牌八圓五十五錢（ｆＴ）牌八圓六十錢較之上年年產約漲十錢乃至十五錢之普又以現下運埠存糖約計一萬五千包再應實施新率爲一成二分五厘較現行稅率提高七分五厘

官銀號復在各地開始覇兌

開原取引所特〔訊〕本市場最近頗形活潑十一日入市成交額計一千八百九十八萬（以）濟劃所貨本之最惠記錄旋于十二日有二千六百四十六車十四日又有二千一百四十五車於于十四日有二千六百四十六車逐日劃出新高記錄殊爲近來罕見之現象查其原因則官銀號方面之活動異常激烈即此三日間所覇數額計達二千四百車云

又據徐十六日消息本埠糧穀交易數日以來呈近年罕見之活況查其原因有官銀號方面採辦穀物約達一千二百車該號將在二月則交割採取如何態度殊堪一般所注目云

上月東鐵混保額

寄託共二千七百餘車就中及格七成九分

上年十二月分東鐵沿綫各站經營之混合保管寄託總額計二千七百八十二車就中合格率占百分之七十九即二千一百九十九車不合格率五百八十三車自本年一月一日以來沿綫大豆之上市日見盛旺直至最近各站堆積未運之大豆計安達一千八百五十車滿溝九百車對青山五十車哈爾濱廿百廿車双城堡一千八百車陶賴昭家溝一百車三岔河三百車陶賴昭等計車窖門一百九十車以上共計九千七百十車集中於安達之大豆以拜泉出產爲最多約占百分之五十克山百分之十五三道鎭依安靑岡大同鎭等處約共占百分之卅五云

蘇俄糧收漸減象

▲近三月間實收統計

莫斯科消息俄國客歲十一月以來之農產實收額分月統計十月二百七十九萬四千噸十一月一百十四萬九千噸十二月一百十萬噸由一般觀測自十一月以來糧收漸減之象頗有發生經濟恐慌之虞云

◎車輛不繼滯貨頗形多◎現在敦洋吉降通東至敦化間木料堆站待裝計七百八十貨車其他糧貨堆滯頗劃

◎現洋三十三萬三千三百三十三兩（海關兩）値約五十萬元于十二日由滬運到津埠

◎去年中國貨運美出口額一億二千一百七十二萬三千九百十八元紡織物居多値五千二百七十二萬其中多屬棉疏草帽辮羊毛絲經等類

▲印度賣索爾政府專賣局特製
賣索爾聖達爾
本劑專治淋病。實爲最良之特效藥。無論初期何種淋病均有效驗。
那伊殺林
本品乃係淋病黴菌發見者德國那伊塞爾博士之創製特效藥
▲日本政府特許一一九七四〇號
▲奉天城內各埠大藥房寄售
▲用法效驗詳記於說明書中

福利得

儲彩以待

這個猜獎的法子
到是狠有
趣的、
只要拿
福利得的
小空盒寫
上那個
商標、
送到就近的賣煙家、
就有得大電車、
代斗的脚踏車、奉票壹萬元、
三千元、壹千元等等的彩品、
眞是一個最好的消遣事、眞有趣、我們大家都
按照所寫的規章猜一猜

◎說花柳病之原因

速治之妙法
以及其聖藥

花柳之病人皆畏懼而厭惡之 然此患乃在逍遙快樂之境 而得之者 其毒也人人明知而故犯 雖有教育法不能阻之 雖有巡警力不能制之 其情念一起自己也不能禁 情念之勢頗强 不可不爲之謹愼 倘有不幸而遭花柳之毒 亦須力求治理驅逐其毒根之方法 不然小則傷及其身 大則難得子息豈不是爲人在世之最恨事乎 特是世間雖有靈丹妙劑也世不恐能除去其毒 毒根不去其毒無論何時必發 倘於未發之前 雖有名醫也不能診定其毒聚於何處 如患白濁之病時有止而復發 其他之花柳症 乃隱入骨髓故不易發 發時甚苦 或得妙藥暫時得治也恐其爲再發 予今將其受了花柳毒病之情形 細述於下 一是白濁如不治之必然流之不止 其最甚者 乃是見血點混在其中 然後成赤濁即血淋也 其他花柳毒病 雖已受染其毒而不即發或先見脫落毛髮 或失聲音或患咽喉或生痔瘡 或見身体困倦或失去記憶力 以致座立不安 雖亦細小之事 而無耐久力時見頭重眼朦之苦 飲食無味自己也不知其妙也 今幸有德國醫學博士哈郎氏於學理上與實驗力求花柳毒之原因 指定醫家最爲尊重 能驅逐其毒根之藥配合爲丸 以供愛遊諸君採買 該丸名之曰哈郎淸血丸 按哈郎氏常說出花柳病毒之原因之時實爲警動醫學界上之偉人也 此哈郎淸血丸專除花柳之毒無論男女均可服用 輕患者服十天 重患者連服四十天 毒根立即退去永不復發 而然服此丸藥之時務宜時時更換衣服 以溫水力洗其患處 外則求潔其身內則連服此丸 自然安枕無憂 豈不是最妙無二乎 凡愛遊諸君 請勿等閑視之 放心早購哈郎淸血丸 不獨可保身體無恙其一家亦必慶幸矣如患激烈之白濁者服用哈郎淸血丸之時 尙併用哈郎淋濁丸其効更妙若是併爲服用則于飯前一點鐘乃服哈郎淸血丸又于飯後一點鐘再服哈郎淋濁丸立見非常之大功効也哈郎淋濁丸能立去污淨其尿管同時止痛而其濃汁者也

哈郎淸血丸 大瓶二元每六盒十一元小瓶一元二角每六盒六元五角
哈郎淸血丸及哈郎淋濁丸各埠大藥均有代售就近採買爲幸
哈郎淋濁丸 大瓶二元 中瓶一元二角 小瓶六角 試用瓶三角

總批發處 大連市山縣通九十一 順和公司大藥房
奉天鼓樓南大成大藥房

奉天首創第一家
鐘樓南路西
老亨利大鐘表眼鏡公司

八週紀念特別
大減價廿一天

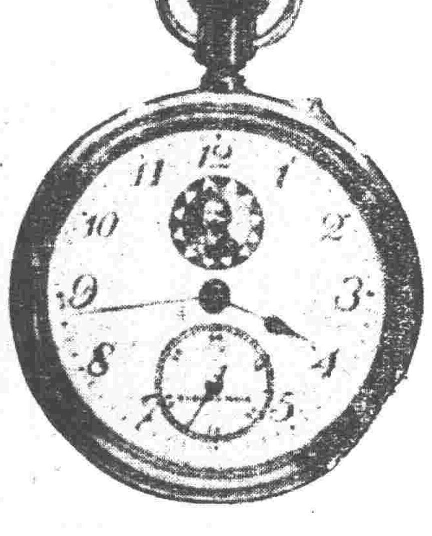

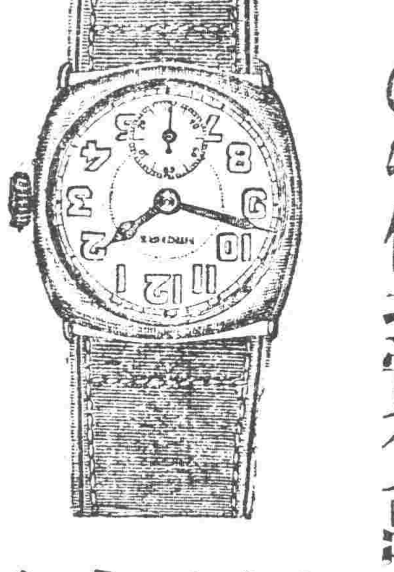

◎特價扣實貨品◎每人限購一只

各貨一律
照碼八扣
大好機會
抵有三天

特聘上海高等技師
修理各種鐘表話匣
風琴配磨長方四方
腰元各種特殊手表
玻璃搿定價公道如
蒙惠顧無任歡迎

外埠函購展期十天每只郵費現洋三毛

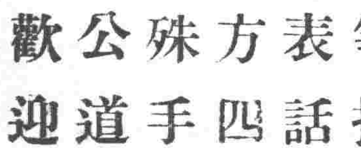

中國電話三三二二
自陰十一月十八日起

滋血補肉
葡萄酒

赤玉牌葡萄酒

飲用赤玉最初之作用在胃因赤玉之絕大營養素唯有能增胃液之分泌完全推行消化力故每食前飲赤玉實爲切要者也

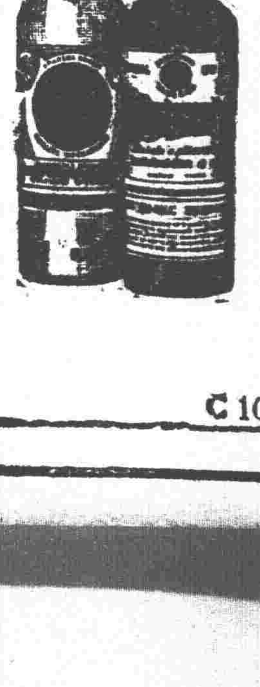

C 102

張漢卿將赴平參列迎櫬典禮

張漢卿司令長官因日前接有南京蔣主席電請本人於迎櫬理靈櫬之期務請移駕至平參列盛典藉圖良晤（蔣屆時亦赴平）張司令以爲參列迎櫬乃致敬孫總理所應當赴平晤蔣又屬必要因之當即電復從命其覆電原文俱覓錄於下

急南京蔣主席勛鑒歌電奉悉謬承睠飾擬不敢當我公北上時弟當入關趨聆教言也敬復弟張學良魚印

邊防軍行將縮減因建設費無所出

奉軍改編後成立東北邊防軍現下額數尚達五十餘萬之多昨聞經前此最高會議一再考慮感以軍額過多軍費浩大地方建設費無由擬照現有額數裁去三分之一以節靡費惟以前經裁編加以時在嚴冬若遽然裁撤多數軍隊諸多不便因擬於開春後酌量核減再另籌裁兵善後妥策云

楊宇霆死後餘聞

楊宇霆未死之前三日精神極其恍惚言語亦頗顛倒家人見而異之問其原因答非所問友人中心頗憂之恐其有重大疾病乃在其樓上請乩問楊宇霆前途如何乩機大書天地正氣四字衆皆不解請壇上詳謂之機又書曰好好終有了了了也甚好一曲讀之平又書曰文天祥之正氣歌爾等均未意頗不吉利人之吉凶禍福神果預知乎又一月十四日早楊宅大門上不知何人貼有輓聯一付上書公死竟成三字獄兵心寒北九秋霜上欵書楊公千古下欵書沐恩兵士全體泣血輓何人爲之無處查悉亦云奇矣

奉國兩軍配置協定

關於奉軍之配置辦法現經奉方計議委協其條件有（一）熱河與東五縣所駐之奉軍當行撤退（二）遵行按照國府定編遣軍隊（三）容許東省起用張宗昌褚玉璞等三項問題云

郵局增加手續費

奉天郵務管理局郵務長巴立地奉國民政府交通部郵政總局令特提價郵寄件手續費提增該郵務長即于十六日正式公布（一）掛號手續費六分（二）双掛號手續費一角二分（三）快遞郵件手續費一角二分（四）滙票同帖手續費六分（五）包裹回執手續費六分云

鄉督辦飭餘官報到

東北邊防司令長官部韓督辦飭[illegible]

政委會執務概要

東北臨時保安委員會改組爲政務委員會執行東北最高政務已於本月十六日開第一次委員會議決[illegible]務乃于十六日早七時半五分開[illegible]如下

一[illegible]

二[illegible]

三非常事件[illegible]委員會議決定辦法緊急處分

哈埠委定主席委員

東省特別行政區現已實行改組爲東省特別市政府設置主席一員委員四名其主席委員已經國府委定主席爲張景惠委員爲朱慶瀾[illegible]張及蔡等四名云

韓麟生長平綏路

平綏鐵路局局長因常蔭槐被殺之故政府對于繼任人物已于昨十六日發表以韓麟生氏接充即令到局視事[illegible]仍照路務處長原被云

更易立法委員

省議會合併[illegible]中央之立法院委員昨聞各副議長已因事辭去其遺席乃由省會正議長張成箕氏接充即將攜同其他委員南下就職云

新稅則定期實行

省政府頃准國民政府財政部關務署電開中華民國各關日貨新稅則業已訂定本年二月一日決定實行國定稅自主凡於二月一日以前仍適用舊稅則自二月一日起各省各關即須實行新定稅則以昭一致相應電達翟主席准此當即分令山海關安東奉天大連各關一體遵照實行云此項新稅則已經國民政府公佈

方本仁就任政務委員

國民政府派方本仁來奉于十六日早八時抵奉已誌本報茲聞方本仁氏爲東北政務委員會委員經該會召集電催來奉就職該委員乃遵即於翌日到會就職參列政務會議云

莫委員已歸奉

東北政務委員會委員莫德惠同双[illegible]

講武堂展期開學

陸軍講武堂第九期學員早屆開學之期因編遣軍官及軍官隊解散發交到該堂之學員爲數甚夥該堂不但無法開學即于收容上都感困難因已展期至舊歷二月間再爲核定昨已具情呈報總部存查云

濱關監督將易委

濱江海關監督常紹先乃故黑龍江省府主席常蔭槐之親任自當局槍決常蔭槐後該海關監督以其與常有叔任關係恐被株連因之潛逃竟而無踪業經該關電稟張司令長官在案聞張司令以該關監督重要位不可虛以李友蘭爲商元或調洪維國擇一充任云

警廳警局實行改組

省政府以省城警察廳及商埠警察局改組公安局已呈東北政務委員會決定省城警察廳改稱省城公安局商埠警察局改稱省城東關公安局營口安東兩警察廳已同時改稱營口安東公安局云

查禁國家主義

省政府奉准國民政府行政院內政部咨以中央宣傳部咨稱南京特別市政府宣傳部轉來由部總查到之國家主義青年團重要[illegible]爲國慶紀念告民衆書一紙請明令查禁以遏亂源翟主席即于十六日通令各屬查禁究辦勿稍疏忽云

五旅已退出關外

軍界訊今駐關內永平縣之奉軍步兵第五旅自奉張司令撤退後刻已陸續退出關外駐札山海關綏中兩處候張司令指令駐防地點即可再行開拔

特稅局長尚未定

捲烟特稅局局長一席前傳有由康宣三接充之說茲據確切考查康氏雖經張主席相信惟然未發表也該局仍暫由局[illegible]確已決定云

賭博船

世界新聞社云。美國民間賭博極爲盛行。近有大賭徒爲避官廳耳目起見。竟集鉅資組織一賭博船。名曰 Wenlaceo。在加州綠 杉磯埠海面 往來開賭。一般賭徒趨之若鶩。其中如輪盤賭。擲骰。撲克。麻雀。以及各種新奇博具。應有盡有。其船出沒於離海口十二英里之海面。司法當局欲加掩捕。甚感困難云。

秘書處進行組設

奉天省政府翟主席現已遵照國府之定制實行設置秘書處刻正進行組織中聞該處設置處長一員（以秘書長改充）科長九名科員五名書記及辦事員共設十名云

設立體育練習班

教育廳長王毓桂以各屬學校成立童子軍惟以各校之體育教員無以教練遂於省城設立童子軍教練班通令各縣體育教員於寒假後均行來省入班練習以兩星期爲滿以備訓練童子軍云

奉海路貨車脫軌

各屬鐵路最危險者莫甚於火車脫軌故奉海鐵路於本月十六日貨車開往山城鎮行至九十英里英領門附近忽然脫軌十五輛幸未傷人云

設立法政學校

據聞當局近以奉省各項學校均備惟法政學校倘付闕如當此改組司法之際需用法界人才甚夥是以擬在省垣設立法政學校已責成教育廳及高等法院會同籌備一切進行辦法云

江省政府主席人選

常蔭槐主席槍決後關於江省主席一缺經當局暫以萬福麟司令官代理已誌報端茲聞張司令長官以當此[illegible]着手施行之際江省主席以代理行之[illegible]莫德惠等氏擇一爲江省主席中央日內諒有明令發表也姑誌以俟又現黑龍江省政府主席常蔭槐槍決後其繼任人物外傳紛紜莫衷一是茲聞張漢卿委員長以萬福麟[illegible]張作相及其他一般當事者[illegible]因係專爲往事財政之故蓋張總長暫[illegible]

組織陸海空軍撫卹委員會

省政府准國民政府行政院內政部咨以陸海空軍撫卹委員會組織條例業經制定明令公布應即通飭知照省府即于十六日飭屬知照云

兩委員定期赴熱

遼瀋道尹佟兆元東邊道尹邵克莊業已奉令結束完竣改就熱河省政府委員刻已早見報端茲聞二氏因個人私事並辦湯[illegible]故未如期前往茲者[illegible]

交委會改組兩分部

東三省交通委員會乃統理三省郵電鐵路等事項之總樞機關但現查東北交通之事業已統一所有三省實施當政國民交通之事業日當歸中央交通鐵道兩部管轄是以該會無存在之必要有擬行交卸撤消之議茲者據該會消息謂會頃奉張漢卿諭令暫維現狀中央已有明令頒奉擬就該會改組交通鐵道兩分部以重東北交通鐵道等事業一俟中央交鐵兩部派員來奉即可着手改組該會奉諭現已着手交辦等部權限云

三道尹已實行裁撤設置營安洮三外交員

東北遵行黨國新政將遼瀋東邊洮昌三道尹於十六日起實行裁撤各道原兼署外交員保留改稱安東營口洮南外交委員由委員辦理各縣外交事宜云

自治籌備處提案原文

省會王議員張鎔建議設立奉天全省地方自治籌備處一案茲覓得其詞爲憲政之基南中各省均已次第籌備奉與南政府和議現已告成所有施政方針建設程序既經統一自無殊致規孫公建國大綱昭示明晰其第八條載在訓政時期政府當派曾經訓練考試合格之員到各縣協助人民籌備自治其程度以全縣人口調查清楚全縣土地測量完竣全縣警衛辦理妥善四境縱橫之道路修築成功而其人民曾受四權使用之訓練而完畢其國民之義務云云是自治事項萬緒千端自治範圍極形廣大倘非事前先行籌備將辦理自治人員切實訓練一旦着手進行勢必阻礙橫生非特効果難收抑且操切續事在在堪虞此全省地方自治籌備處之所以亟應設立也茲擬咨由省政府遴派妥員設處籌備先於該處附設自治訓練所入所人員由每縣考選兩名具資格暨試驗科目將來入所訓練課程期限等項均由該處詳審規定至關於全省地方自治種種進行計畫即責成該處妥速籌辦俾地方自治早日觀成則全省地方實利賴之謹依人之法提出建議案是否有當仍祈公決

維護交通秩序

奉天市政籌備處長李德新會同警察廳長白銘鎮商埠局總辦李德新爲保護馬路取締車輛維持交通計經議決定執行辦法呈准通令各警區局實行茲將擬定辦法誌後

一各重載鐵輪大車非經許可不准各種鐵輪大車通行其有必須經過之處得由警察之指導之不准擅自經行

一修成之石子馬路准寬輪大車通行祇以一馬力載重半噸者爲限

一新闢之大車土路其路線多係僻靜街道均須遵照行走其不知者由警察指導之

一各車出入城內衕時須受警察之指導依次進行或暫停不得爭先恐後致紊秩序而生危險

一汽車行駛每小時速度不得超過十五哩車之兩旁搭板以上不准佔人以防危險

一汽車駛行轉灣之先無論晝夜除鳴笛外須將車前之方向針扭轉以便行人躲避而便警士之指揮

一汽車駛至人衆聚集之所必須先鳴笛其資駛遲轉灣或由行人稠密之處通行其尤須用最小速度以免衝突

一各項車輛應在馬路之正中通行來往行人須在馬路兩旁之人行便道行走如馬路兩旁現未修有人行便道者靠溝邊石側行走但須均按左側通行不得紊亂秩序

一市街狹窄地點例如鐘樓鼓樓之拐角以及各城門洞甕圈暨其他胡同口等處來往行人不得佇立圍聚一切車輛尤須恪遵警士指揮不得無故停車以免妨礙交通

一以上各條如有違背抗不遵行者按照情節輕重酌予罰辦

裴總辦轉任消息

奉天清丈局總辦裴煥星到任以來對於丈務竭力整頓以資完善茲得官場消息現在翟文選主席擬將裴總辦調任他項要職遺缺關係丈務至重擬即物色相當者繼充云

宣誓典禮緩辦

本報昨載張司令長官舉行宣誓典禮茲據確訊當局原定昨十六日實行宣誓嗣因某項問題不果乃擬暫緩宣誓云

王代表日內返奉

張漢卿司令長官爲參與國府軍縮會議特派代表王樹常氏（軍令廳長）前往參會現下南京業已畢會王代表來電日內即行就道返奉云

來函照登

盛京時報館大主筆先生台鑒啓者貴報一月十一日新聞欄內載有錦西七區界上坎子村鹽務廠公署職員李某於本月三日吸食大號哈德門紙烟因烟內不悉因何內有炸砲李某未加審愼正在吸食得意之際炸炮之信爲火燃着突然爆裂竟將李某面部左眉之間炸傷幸未致命仰吸食哈德門紙烟者加以注意一則查敝公司所有出品非特哈德門香烟質潔工良有益衛生及其他牌號之紙烟亦皆異常精潔芬芳有益於衛生決無上述之弊此故意傳聞純係一般別有作用者所捏造以興誣陷公司之名譽爲此請煩貴主筆先生登爲更正以免訛傳無任切禱之至耑此敬頌著安　奉天駐華英美烟公司啓

編輯拾遺

剃頭匠胆敢拐逃小老媽

小西邊門外十間房京兆理髮舖有剃頭匠周名章者年二十七歲係營口人自入該理髮舖充工以來未及兩月所賺工資不敷其耗費以致虧累債務甚多該剃頭匠性情輕佻曾與後院某商號小老媽王劉氏年十八歲係城東人調戲成爲好事因往來既久情投意洽竟訂有偕老之約以期終身之計已於月之十六日乘人不備之際一對野鴛鴦双双飛去現在小老媽娘家王克儉其夫劉金才得信前來向該理髮舖要人理論涉及商埠警察第二分局將該鋪執事傳送於地方審判廳判斷如何解決俟訪再誌

校閱砲兵

東北砲兵司令鄒作華以所部改編之砲兵各團現均分駐山海關內外各地改編伊始尚未切實校閱究竟是否合乎軍制尚未明晰特派部附崇少將偕同參謀副官等於十六日出發前往校閱以昭鄭重遄返之期約在半月後云

新委副官

東北邊防司令長官張學良現因部內事務繁多各處雖有人員分別辦公然尚缺副官之額現查有軍官關浩然者係講武堂畢業學員特於月之十六日委爲該署上校副官遵即到部視事云

愼重稅欵

財政廳長張振鷺查邇來各縣稅分局所時有被搶情事値茲地方不靖所有稅欵亟應妥爲保存免遭意外各總局稅欵應存儲官銀號前曾通令遵辦在案並各分局所每日征收稅欵亦不准留局所以內須逐日送由當地殷實商號代爲保管按期早解以免疏虞於十六日飭令各局轉所屬遵辦並將指定商號報廳備查云

飭整校舍

教育廳長王毓桂據查報洮南縣立第一小學校校舍行將倒塌男子師範學校附小租賃民房特於十六日飭該縣知事將一校校舍從速補修男師附小速購地建築校舍以計久遠云

添委督查

省垣警察廳長白子敬以舊曆年關促近正地方防務重要之時原有勤務督查員恐照顧不週貽誤防務故昨十七日又添委曹振聲張福海二氏爲該廳督查員以重防務云

現洋又漲

錢法忽漲忽落以致商民大受影響雖經財政局維持仍難恢復原狀日前現洋已落至二十六元左右本日（十六）又漲至二十九有奇望當局施加根本解決以解民困可也

議長來奉

吉林省議會議長賈文凌程科甲近因關於改組一切要務特於十六日午前搭南滿列車來奉向當局有所請示一俟公畢即行遄返云

又一槍案

有東處隣從兵杜某身著制服佩帶手槍於十六日上午下鄉行至城北馬家堡突被匪人用槍擊斃該匪將所帶之槍携去逃無踪經該區呈報縣署通令各區通緝一面派員勘驗屍體云

懲誡知事

奉天印花稅處張處長以安東縣知事王杼推銷十七年度十一十二等月印花稅比額定減收六成二分一厘殊屬不力于十六日將該知事記大過兩次以示懲戒云

省教會召開會議

省教育會長姬振鐸王化一以寒假已屆例須召開常年大會討論十八年度教育興革事宜於十六日通知各縣教育公所長於二月十日以前來省會議並將提付議案先行送到云

頒發軍旅秘電本

張漢卿委員長以各軍各旅均已改編妥協而軍事行動之際各皆發有秘密電本通告各軍旅旅長各皆躬親來部概行取銷遂又編定清蔄源三種電本部令頒爲互使非有軍事行動不得使用云

限期清匪

奉天省政府主席翟文選現因時局已定對於地方之注重計例須清除匪患以安閭閻特行規定清匪辦法計有十餘端通令各縣知事與警察事務所長限期兩個月內將匪一律清除否則即惟各知事所長是問云

選擧資格

北市場商務分會會董事現已屆任滿改選之期而關於各商戶選擧資格及被選擧之資格亦應規定故須由該會代表等會議表決規定資格如下計資本五百元現洋以上者有選擧資格二千元以上者有被選擧資格綜所管共有一千二百商戶二千元以上者有三百餘五百元以上者有七百餘云

批示

◎保安總司令部（十六日）

△自劉氏　呈爲請准伊夫自國恒陣亡撫卹金由　批示即知照

△郭振東　呈爲因公負傷請求錄用由　批[illegible]

◎省長公署（十六日）

△王和尚　呈爲擇租府地懇請飭局按案發抵八成府價由　批仰該局迅即查明具報

△馬一案　呈爲督陳改革政治計劃請採納民意由　批悉仰教育廳[illegible]理

△顧冠一　呈爲前訴劉輔廷勒賠一案由署派查一免偏徇由　批毋稍徇隱

◎高等審判廳（十六日）

△王阜如　呈與鄭藍田因賠償涉訟上訴由　批月之十六日開庭審理

◎財政廳（十六日）

△路福海　呈爲勾串合謀袒護一面請飭併案查辦由　批該民即速回籍投案勿再逗留

◎實業廳（十六日）

△于慶雲　呈趙喜忱捏砌何詞飭查駁斥由　批仰該商私採土炭十餘萬斤令縣查復

◎瀋陽縣公署（十六日）

△閻綸綱　呈爲盜買禁山地產蒿杜章懇免予稅契由　批仰即還起訴

◎市政公所（十六日）

△馬占魁　呈爲請縣勒修子孫堂胡同馬路尾欵以便開支由　批准予發給仰即來所領取

郵政儲金恢復

北平訊云。北平郵政各局。原有儲金辦法。後軍事期間。恐滋意外。遂暫行停止。現軍事結束。全國亦已統一。自應恢復該項郵政儲金辦法。日前郵務總局特訓令所轄北平市內縣馬市等郵局。自本月八日仍繼續接收郵政儲金。每星期一二三。三日爲存欵時期。各局業已遵照辦理云。

又訊江西。安徽。湖北等省。現因路局車皮甚少。不敷轉運。所有郵件。往往積壓日久。無法運送。均自十八年一月起。只收信件。及匯兌印刷品等類。其包裹一項。則因所占面積過大。暫行停收云。

行市　各地金融市　十七日

倫敦銀塊	二六片四分一
紐約銀塊	五七仙四分一
美國棉花	四三錢（跌）
上海東匯　賣	七一兩八分五
上海東匯　買	七一兩八分三
上海美匯　賣	六三兩一六分五
上海美匯　買	六三兩二分一
上海英匯　賣	二先七片一六分五
上海英匯　買	二先七片一六分七
上海標金　午前開行	三五一兩八〇
又下市	三五二兩九〇
午後開行	三五三兩〇
大連滙申	七一兩八二五
大連滙煙台	七〇兩七五
營口匯上海	三一九〇兩〇
金票對奉票現行	六六〇元〇
金票對爐銀現行	二兩二七五
鈔票對爐銀現行	二兩二八五

奉天取引所

●金票對奉票（一月二十八日卯）

	午前	午後
開行	二八一〇、〇〇	二七九五、〇〇
下市	二七八五、〇〇	二七八一、〇〇
大價	二八一一、〇〇	二七九七、〇〇
小價	二七六三、〇〇	二七六三、〇〇
妥數	一七〇萬四千	一〇〇萬
現行	二七六五、〇〇	二七七五、〇〇

大連取引所

●鈔票對金票

	午前	午後
近卯開	一〇〇六、〇〇	一〇〇四、〇〇
又下市	一〇〇四、五〇	……
遠卯開	……	……
又下市	……	……
妥數	一三一萬	
現行	一〇〇五、〇〇	一〇〇三、五〇

●大豆（鈔票、百斤妥市）

	午前（開行）	午後（開行）
現帶袋	五、九七	五、九八
不帶袋	五、七二	……
一月底	五、九七	五、九八
二月底	六、〇三	六、〇四
三月底	六、〇八	六、〇八
四月底	六、一三	六、一四
五月底	六、一六	六、一六

●豆餅（鈔票、壹板妥市）

	午前（開行）	午後（開行）
現行	一、九五五	一、九五五
一月半	一、九六五	一、九六五
二月半	一、九七五	一、九七五
三月半	……	……
四月半	一、九八五	一、九九五
五月半		

●豆油（鈔票、壹箱妥市）

	午前（開行）	午後（開行）
現行	一六、七〇	一六、七五
一月半	……	……
五月半	……	……

●高粱（鈔票、百斤妥市）

	午前（開行）	午後（開行）
現行	三、七〇	……
一月底	三、六五	三、六四
二月底	三、六八	三、六七
三月底	三、七五	三、七五
四月底	三、七八	三、七九
五月底	三、八一	三、八二

開原取引所

●金票對奉票

	午前	午後
近卯開	二八〇〇、〇〇	二七九〇、〇〇
又下市	二七九〇、〇〇	……
遠卯開	二九二〇、〇〇	二九三〇、〇〇
又下市	二九三五、〇〇	……
妥數	一四三萬八千	……
現行	二七七七、五〇	二七七七、五〇

●鈔票對奉票

	午前	午後
近卯開	……	……
又下市	……	……
遠卯開	……	……
又下市	……	……
妥數	……	……
現行	二七八七、五〇	二七九〇、〇〇

●大豆（奉票妥市）、壹斗

	午前（開行）	午後（開行）
一月半	四六、九〇	四七、一〇
二月半	五三、〇〇	五三、一〇
三月半	……	……

●高粱（同上）

	午前（開行）	午後（開行）
一月半	……	……
二月半	二七、八〇	二八、一〇

公主嶺取引所

●大豆（奉票、壹斗妥市）

	午前（開行）	午後（開行）
一月半	五六、〇〇	五五、四〇
二月半	六三、二〇	六一、八〇
三月半	……	……

●高粱（同上）

	午前（開行）	午後（開行）
一月半	三四、〇〇	……
二月半	三六、八〇	……
三月半	……	……

長春取引所

●大豆（鈔票、壹石妥市）

	午前（開行）	午後（開行）
一月半	……	……
二月半	……	……
三月半	……	……

●高粱（同上）

	午前（開行）	午後（開行）
一月半	一〇、一九	一〇、五九
二月半	一〇、四〇	……
三月半	一〇、五〇	……

●金票對官帖　一八〇、〇〇

哈爾濱交易所

●大豆（哈大洋、壹市特妥市）

	午前（開行）	午後（開行）
一月半	一、六五五〇	一、六五七五〇
二月半	一、六九〇〇	一、六九〇〇〇
三月半	……	……

●小麥（同上）

	午前（開行）	午後（開行）
一月半	一、九八七五	一、九七〇〇
二月半	二、〇一七五	二、〇〇七五
三月半	……	……

●哈大洋對金票

	午前（開行）	午後（開行）
一月半	……	七五、七〇
二月半	……	……
三月半	……	……

大阪期綿綫行（金票、壹捆妥市）

	午前（開行）	午後（開行）
一月底	二六一、七〇	二六四、一〇
二月底	二五五、四〇	二五六、三〇
三月底	二四七、三〇	二四八、一〇
四月底	二四三、二〇	二四三、五〇
五月底	二三九、三〇	二三九、六〇
六月底	二三七、八〇	二三八、〇〇
七月底	二三七、〇〇	二三七、五〇

大阪綿布綫現行（金票壹疋妥市）

龍C（布）	八、五五	鵝烏（布）	八、一〇
軍人（布）	九、一五	扇面（綫）（三百斤妥市）	三四〇、〇〇
双童（布）	六、〇五	福助（綫）	三五七、〇〇
白羊（布）	二、七五		

奉天糧行市

大豆	四〇、〇〇	稻子	三一、〇〇
豆餅	四四、〇〇	大麥	二八、〇〇
豆油	四八、〇〇	小麥	五〇、〇〇
白小豆	五五、〇〇	高粱	二八、〇〇
紅小豆	五六、〇〇	包米	二八、〇〇
花小豆	五二、〇〇	粳米	六八、〇〇
吉豆	五七、〇〇	元米	五〇、〇〇
合豆	三四、〇〇	小米	五一、〇〇
青豆	五五、〇〇	江米	七四、〇〇
蘇豆	四二、〇〇	勝米	三八、〇〇
碗豆	四二、〇〇	稻米	八〇、〇〇
精子	二八、〇〇	麋米	五〇、〇〇
行子	二八、〇〇	林米	五四、〇〇
麩子	一七、〇〇	芝麻	七〇、〇〇
麋子	……		

奉天金銀行

小銀元每元換小洋票	二五、六〇
現大洋每元換小洋票	二八、二〇
大洋中交票換小洋票	二〇、一〇
哈爾濱現洋票換小洋	二八、一〇
金票每元換小洋票	二七、七〇
鈔票換每元小洋票	二七、八〇

奉天[illegible]銀行　廣

聲明作廢　雙城警察第二區正隊長[illegible]買永福[illegible]

鳴謝　黑龍江吳故督辦二夫人李佑陞氏慨捐鉅欵　敬啓者[illegible]

昌黎縣靖安[illegible]東北陸軍步兵第六旅第四十四團團長周福成君字全五之德政[illegible]

京奉鐵路局材料課廣告　本局批購各項材料凡殷實商家有願承[illegible]

啓事　本行股本三百萬元在財政農商兩部暨奉天省長公署財政廳註冊專辦各種存欵放欵匯兌一切銀行業務如荷惠顧無任歡迎　行址奉天大西門裡電報掛號一一三八　電話日中一一三八號一○八五號　六番九○七號

丟失滙票聲明作廢　茲於一月七日由城內東省官銀分號匯至盤山分號照付德記名下奉大洋貳萬圓整因匯票中途遺失除由盤山分號保領外嗣後無論落於中外人手特此登報聲明作無效　盤山縣天慶隆謹啓

……銀號撥捐大洋壹萬元補助敝院常年經費似此好行其德不獨敝院之人同深頂德即創立斯院之朱公夫婦亦應感佩靡暨也並聞同時於江省之慈善會道德院皆捐有鉅欵眞可謂樂善好施者矣除專函申謝外特此登報以鳴謝忱　黑龍江女子教養院啓

……之後奉軍駐防於九月間四十四團周團長到靖安按防晝夜巡邏不辭勞苦教練士兵軍法嚴明公平交易親愛百姓軍民感情可欽可敬惟我靖安一帶受周團長之保障愛民如此可稱仁者之師也忽於十月間周公奉命離我斯土移防大夫莊民等雖留餞酒餞行不下數百民衆周公待民之恩無一可酬故而登報以彰其德咯表民衆寸意焉　昌黎縣靖安鎮紳商民衆公頌

……路局材料科內當衆開標……辦者務於月二十五日在奉天京奉路局材料科內當衆開標未週知特此更正　材料種類列後　一、釘類　一、五金　一、油脂　一、色彩塗料　一、木材　一、被服　一、工具　一、機器及配法

質輕耐久之　細鋁衣料　鋁鞋便於跳舞

歐洲大陸現正創製鋁布與鋁衣。意大利婦人已有服鋁製花緞衣服及襯衣者。倫敦跳舞場中亦有男子穿用鋁鞋者。鋁製衣料正在試織中。據製造家之意見。此種衣料。必質輕而耐久。可禦風雨。如製爲飛行衣則更爲適用。以其不能着火。祇須襯以皮。橡皮。或紙等以保持溫暖而已。鋁布製造之法。亦頗簡單。先將鋁軋成厚薄適宜之鋁片。然後切成細線。織成布疋。細者可製成花綢等項。與絲所織者無異。稍粗者可製男子衣料。其外表並可組成如嗶嘰呢絨之花紋。而手套帽子等物亦可用以製造。據製造家之估計。該項布疋每碼零售之價。不過美金三角左右。至其名稱尚未定出。上市現統稱之爲細鋁衣料而已。

▲長　春▼

日警署會議冬防

本埠附屬地頭道溝日警署現因冬令不時發生搶案商民惶恐不已前日特通知自衛辦法各商民仍未實行昨十五日午前又召集商務會及各要人在警署大開會議經署長議決嗣後如有急緊之事速報警署協力相辦不可遲誤又不准各商家私派年幼櫃夥往來領取欵項等情仰即遵照於十時始行散會云

特區警署長易人

本埠二道溝特區警察署於昨十三日失愼起火俱行燒燬業誌本報現聞上峯以高署長疏忽職守着即撤差另委定前吉林督軍署參吉長鎮署參謀長姜厲夫接充該氏奉委已於十四日來長視事云

招領狗皮

本埠三區界西三道街孫順復硬桿舖於十一日下午四時有黑狗皮一張遺落門前經崗警吳德勝看見守候多時無人查找後將狗皮帶所轉送警廳現經警廳布告覓保招領云

▲吉　林▼

丙種新監組織法

高等檢廳以整頓新監易整頓舊監難蓋辦理新監章制規程燦然明備祇要各典獄長督率職員認眞奉行自能成效昭著舊監則不然管獄員雖名爲廳委而須受縣知事之監督既不能完全獨立而管獄員仍退處無權因而蕭及房屋敗用設有工廠者擇要改組定爲丙種新監其組織辦法大致如下（一）凡吉林各縣監寄押已未決犯在二百名以上者由廳呈請省公署核准改組爲丙種新監後適用之（二）本新監仍依原有新監次序定名爲第六第七等名目（三）本新監直隸高等檢察廳與原有各新監同（四）凡關於新監之一切規程章制本監均適用之（五）本監設典獄長一員看守長一員候補看守長一員主任看守一員教士醫士各一名工師二名或三名看守廿名或廿五名（六）本監職員之任用程序及官等官俸法與原有各新監同（七）本監遵章仍設三科除二科科長由看守長充任外其一科科長由典獄長兼任之三科不設科長置作業主任一員以候補看守長充任之（八）本監不設教務醫務兩所及所長教誨事宜由教士充任之治療事宜由醫士充任之均歸一科管理（九）教士醫士均得於各科中兼任一部分職務由典獄長臨時指定之本監工場作業不拘備部定主要科目得由典獄長視察地方情形及工場房屋關係多寡酌設二種以上之科目▲

教廳長交替誌聞

教育廳長劉芳謂急於求去向省署辭職誠代省長電准張輔帥因省府委員尚未就職仍用省長名義委令前交涉署署長新任省府委員兼教育廳長王莘林暫行代理於月之十五日明令發表王廳長奉令即於十六日午到廳接印視事到廳後因職員有辭職者改委姜山齋爲會計張志青爲庶務劉文藻爲收發兼監印並聞將來教育廳仿奉天教育廳之組織設置三科或四科云▲

議員升補縣知事

吉林省議會議員姜恩之人既幹練品又端方當局早有借重之議茲者濛江縣知事孔昭遠因病出缺職關重要未便虛懸故張輔帥昨特電令誠代省長遺缺着委省議會議員姜恩之接充不日即可發表云

張輔帥日內旋吉

軍界消息張輔帥留奉兩旬餘茲於十六日就東北政務委員職關於軍事政務已均議商就緒定月之廿日前返吉赴奉中之章委員彙民政廳長同車回吉云▲

副議長赴奉任務

吉林省議會正議長林仙洲前應總司令之召赴奉多日茲爲解決省議會問題特電召副議長賈演忱程雲廷二氏從速赴奉該二氏已於日昨晚車首途南下云

▲營　口▼

臘鼓聲中之命案

臘盡殘歲聿云暮值此年關伊邇萑苻逼地防務吃緊之際當局爲防患未然計固亦防範頗嚴不圖於此軍警林立防範綦密中突有仇殺事件之發現且事出時在光天化日下記者以其事撲朔迷離故多方刺探茲將該案之始末彙誌如次以供閱者▲遠因　被害者黃申伯本埠塘務稽核所科長居於第三樓街備有奉天大司務各一人及侍女一名除此即黃之妻擊在爲大司務某性素佻撻酷嗜治遊并在窰坑向妍識一妓每日工作畢即在妓處留宿且與侍女有曖昧情事故時遭主人之呵責某乃對於主人大不滿意且疑其之一切事均係車夫爲之洩露致彙不愜意於車夫惟黃以年關在即不可遽予辭退正可敷衍至明春再行另備不知如何忽爲某偵知乃更不稱意日時露慣慨此其受有嫌疑之一大原因也▲近果　黃之厨役雖不爲主人所信任然仍不能歛其放縱之行爲復日日宿於娼家昨（十三日）晚又往其戀人處寄宿黃亦因天雪早晚車夫乃覓朋暢飲夜深始返歸來後高臥榻上蘧蘧入夢不料至十四日早六時許忽有人呼喊開門經侍女聞知詢其爲誰叫門謂係厨役且語音亦是當予開門見一莽漢面塗濃墨手持鐵斧侍女知事不妙當即驚逸該人奪門而入逕赴夫役室見車夫尚憩息睡鄉遂將室隅所置小小磨搬起用力向頭部猛擲一時腦計四濺車夫竟魂游地府矣▲殺主　兇犯殺死車夫後又直奔黃之臥室知其室門下鍵乃由腰內取出鑰匙開而入室黃聞聲意知有事乃赤身坐起未及問答竟被用斧將顱骨打傷黃妻去驚而呼號亦被將頭顱擊傷兇徒見人均被創復出覓侍女但侍女驚作一團蜷伏暗處幸得倖免追匪去後侍女驚魂始定遂赴該管警署報告▲逮捕　該管分署據報後飭警赶往先將黃夫婦抬送醫院診治更詳詢一切乃派人赴娼家捕拿厨役一面請驗車夫并查勘一切聞黃之傷勢頗重恐有性命之虞至厨役被逮對於此事堅不承認訊之妓女亦云留宿彼處一夜未至惟黃之侍女及黃某并其妻則謂兇犯之衣飾語音身量確爲厨夫經審訊後將一干人犯解送警所轉送法院懲辦但此事頗有研究之必要姑暫誌之容再續詳

審判廳改稱法院

地方審判廳昨奉省令略謂南北統一所有制度自應更新限文到日該廳即宜改稱地方法院以符國府明令等因新任劉幼丞廳長當即遵照辦理云

裴縣長公畢返任

營口縣長裴撫五前以某項公務赴省一行刻已事畢遂於昨十五日午前搭乘南滿列車返任云

小學舉行始業式

附屬地尋常小學校新年休假期滿於昨十五日午前九時舉行始業式禮一時生徒齊集歡欣鼓舞頗有一番新氣象云

新任庚所長視事

警甲所由介堂因事去職已詳前報聞該新庚星伯所長昨已正式到任視事蒞任後即召集所屬各警官訓切訓誡而由所長則於今日搭車去

滿鐵警備懇談會

日站附屬地鐵道部於月之十四日午後二時假該處小學校講室開滿鐵警備懇談會在座者有大連鐵道事務所次長羽田公司氏一併列席歷數小時之久始行散會云

倫敦汽車竊賊

每星期平均失竊汽車五十輛

倫敦爲英國首都。其繁華不亞於法國巴黎。其熱鬧有過於美國紐約。而市中黑幕。亦自層迭出不窮。頃閱倫敦週報。見有瀛車竊賊風行於倫敦之消息。內中情形。實堪發噱。因譯之以供讀者。

發現汽車竊賊　近來倫敦地方汽車竊案。層出不窮。失主之向當局報失者。日必數起。故蘇格蘭法庭方面。對於瀛車竊案。不得不出以相當之手段。嚴厲對付。而此種瀛車竊賊之活動。實亦有碍社會之安寧。凡有瀛車之人。夜間雖將瀛車安置於瀛車室中。即嚴扃其門。賊黨亦能將瀛車設法竊去。其偷竊手段之高妙。可想而知也。

每時偷十二輛　至於偷竊瀛車之賊黨。人數頗多。內部組織。亦頗有系統。各司其事。不得互相混雜。在一夜之中。能偷竊一打以上之汽車。此處今日失竊。則一星期或一星期不滿以後。他處亦發現同樣之大竊案。一經若輩之光顧則附近一帶。必有大批瀛車失竊。故一般瀛車用戶。十九不安於心也。

當偷竊是兒戲　據倫敦當局之統計。每星期約失竊瀛車五十輛。其數實駭人聽聞也。竊賊之中。竟有無數少年。以偷竊爲兒戲。若輩時在黃昏深夜。往各處偷竊瀛車。比及竊得以後。即任意在途中開駛。以爲行樂也。一待瀛油用完。則棄車路旁。獨自他去。故倫敦市上。近來時有無人看管之空瀛車。在道旁發現也。

贓物之推銷法　然賊黨中。究以竊車爲職業者爲多。若輩無法謀生。乃異想天開。發明偷瀛車之方法。以作活命之法門。經司法機關之嚴行偵緝。始發現賊黨藏車之庫。在此種藏車庫中。賊黨一經竊得瀛車。即在庫中將車拆散。改頭換面。刷漆一新。即原主見之。亦不能辨別贓物。故內部機匠漆匠等等。莫不應有盡有。待改換後。即運至英國中部或西部各地。設法銷售。顧客見之。咸認爲出新之舊瀛車也。故亦毫無疑惑。且價低廉。莫不樂於購買也

破獲賊黨方法　事前賊黨竟將若輩之藏車實庫。不令外界聞知。其用心之巧。亦可想而知也。幸倫敦市各區警察。將各地瀛車用戶之停車室。挨戶搜查。始發現賊黨之實庫。照目前情形。賊窟相繼破獲。故竊案漸少。而偷竊瀛車之賊黨。現已消聲匿跡。諒不久即可完全消滅也。

▲遼　陽▼

廳令繕狀費改現

地方審奉高等廳令講查各地廳之繕費每元向以奉大洋十元折當此錢毛物貴之秋實屬不敷於用茲特擬定繕狀費改收現洋法價核收以昭公允云

緝私局嚴查鹽店

本邑緝私局茲爲愼重收入嚴杜流弊計派員巡多名分赴各處塩店抽查有無偸漏捐稅情事如有違者定即照章懲罰云

財廳令調查糧價

縣署奉財政廳令以各稅局所收糧石捐紛雜不齊但未悉各縣之糧價如何亦未悉其中有無弊特通飭各縣知事將該縣城鄉之各色糧價詳爲調查列表呈報以便攷察各稅局之收入捐欵是否相符云

劉區長因病逝世

城廂第一區長劉慶瀾自蒞斯職後對于政治之興革不遺餘力積極整頓進行頗爲上峯所器重該區長因患老病百醫療治罔效于日前病勢甚劇竟溘然逝世矣

禁挪公欵

縣署奉省政府令以年節典禮一切費用均需公欵毫無限制茲將該項費用一律取締即有應用各欵由各官長公費項下挪墊四准挪用公欵仰即遵照云

農民倒霉

春（十三日）有城西鄉農張某進城購買年貨帶有奉縣三百餘元在鞋床買鞋價四十元當即探囊取錢不翼而飛當即遍找無着該農只認倒霉而去矣

悍媳毆姑

東街住有張某者其妻馬氏性極悍妒於昨該婦與鄰家趙姓婦因事爭其姑母上前勸解致觸其怒反將其婆母飽以老拳相待經衆解說始行罷手該婦之悍亦已極矣

▲鞍　山▼

吞煙遇救

本站東道八畝卦溝三道街西橋口路協興洋服店執事楊耀宗在鞍營業有年頗獲厚利近因與其胞兄大起衝突楊之胞兄竟私吞鴉片煙資錢被櫃夥金某窺見特送乃醫院李院長療治幸未殞命云

▲安　東▼

工商協會已成立

安東新六道溝爲附屬地轄界因開闢稍晚商號工場近年始見發達住戶亦見增加今春經商人盧潤生等捐集欵項設立華民小學校一處一般學童始有就學之所近因工商各業日見增加自應設一會所以便遇事有所統轄遂呈准日當局設立工商協會舉盧潤生爲會長並有副會長三名書記長理事各一名已於日前成立惟常年經費尚未籌有的欵刻在集議中俟容再誌

李隊長積勞病故

安東警察廳附屬消防隊長李秉海任職將及廿載爲歷任廳長所倚重遇火災督率隊兵奮力撲救勇不顧身以致年久積勞成疾日前偶感風寒舊疾復犯醫藥罔效遂於日昨逝世亡年四十五歲遺有妻子身後蕭條飽聽長念其多年侍職毫無過失擬設法爲之請卹而警界同人亦擬援例爲其救濟云

房稽查調查警甲

安東警甲所長王頴氏到任之後對於警甲力加整頓近因所屬警甲散處四鄉距街窵遠各區巡官長以及保長人等平素執行職務是否均能合法實難得其眞像遂於日昨特派稽查員房煥庭前往南北四區嚴密調查優劣以憑奬懲房君已於今晨出發云

妓女求救

本埠華樂舞台昨晚演戲有妓女黃蘭芬在樓看戲散台之際不隨鴇母黃林氏歸去致起爭執經押園警察帶至所詢據黃蘭芬聲稱黃林氏在附屬地開設娼窰平素對伊虐待不堪言狀欲乘看戲之便得脫苦海請永保護該所遂將全案送廳訊辦云

發售　東北形勢鳥瞰圖

本報今歲所印之東北形勢鳥瞰圖關於奉吉黑熱以及沿海各地之山川都邑鐵路交通均經詳細填繪滿蒙形勢瞭若指掌實與人人皆有通常識上極有貢獻是以各方需要爲數甚多茲爲酬答遠道購者雅意計折價發售每幅改爲現大洋二角哈大洋三角郵費均在此數之內備函購當即寄呈

盛京時報社營業部

醫藥會改選會長

安東醫藥會會長孫鴻章任期二年現已屆滿按照會章應即改選於日前呈請警廳定於昨午招集西醫在會投票選舉當派衛生科長高允中到場監視選舉何人當選容訪再誌

油房歇業

本埠興鳳街中興和油房係埠內中字號設立多年資本雄厚稱爲巨商去歲中和棧中和順等號倒累歇業該號稍受影響因資本未受損失依然營業惟本年市面蕭疎該號油業亦不暢銷無形中致受賠累無力再做於日昨報明警廳商會宣告歇業矣

▲大　連▼

搶犯被獲

市內臥龍臺廿三番地住戶于貴長家於十四日午後七時半頃突然闖入强盜二人手持小槍逼索錢財結果搶去衣服數件現金二元四十錢手表一塊共計十四元之譜搶畢出門潛逃後經事主報告警署由高山大連署長及星武司法主任督率署員刑事等大事活動搜拿犯人於十五日午前八時餘被該署刑事部在寺兒溝山手町四番地發見有持衣包之二人入中國質當形跡可疑遂逮捕帶署審問並由腰中搜手槍一支子彈六七粒及在于家所搶之贓品該二匪知不可隱承認行劫不諱供稱一名尹鳳和年廿七歲一名修世榮年十九歲均係山東人並供出在市內行搶數起當局仍在繼續審訊中云▲

幸未燎原

市內越後町三十五番地修繕洋車工人崔寶楠家於前日午后四時五十分頃忽然失火幸經家人發見甚早急以電話通告消防隊由今井警部補率領全部隊員奔來撲救至五時半即將火熄滅失火原因係二層樓居室之火炕燒煤道多煙突不良所致損失約在五六圓之譜云▲

▲孫家台▼

康主任晉省參會

開豐瀛車股份公司主任康作民原爲奉天省議員優良份子自南北統一告成該會自動撤銷後康君業被奉天張司令長官保薦爲中英立法院委員束裝就道是以康今早十七日上午乘八點四十七分假南滿瀛車晉省參與議會之最後結束會議一次返開後乃即擬搘一切預備南上云

官銀號出售大豆

本驛由南街特產物收引所先物交易開始營業以來各商均視錢法毛荒並授官銀號必買之主意由是預先存貨爲數過巨不料時局日趨平穩南北統一錢法亦日穩固大豆價值竟而一落千丈各商幾乎賠累不堪幸將官銀號出而採買存豆者得此一步之救星乃近日錢鈔以及糧豆價值又復大漲特派官銀號有鑑及此遂令駐本驛該之分號者前買之豆售出一二百車稽查稍壓行市而免錢法毛荒云

▲太平山▼

添設分所

地方近年以來人煙稠密事務繁雜距該鎮七十餘里許事近爲不便經地方請求縣長拾上月初旬勘驗後設立分所日昨由縣派去巡官王殿一另所長將來必有一番整頓該分所爲本縣四區第二分所云

▲鳳　城▼

赶辦冬防

警甲所長鄭國梅氏茲因胡匪業已肅清地方安靜該所長前已返所視事時屆舊曆年關在即雖地方波平浪靜爲所長更注意防範日昨招集警甲隊長在所內會議嚴飭一切晝夜巡防萬一有該所長胡匪斷難復興矣

長長辭職

教育所長邢餘三蒞任不及半載教育上大見起色該所長現以別有高就稟請教育廳辭職已蒙廳長批准遺缺由教育廳委陶經忱接替不日即可到所視事陶諸係鳳城六區人久爲教育界之幹員今任斯職對於鳳城教育亦定有乙番起色云

區官調所

邑北松樹咀地方第七區區官管承仲未悉因何調所另委所遺分換以行政股目孫永恩接充並協帶乙區書託闔子序到差該員人必能勝任矣

高小畢業

省立第二師範附屬小學校高四級學生修業期滿舉行畢業考試已誌前報現已考試完竣該生等業於十三日出校返里

▲鐵　嶺▼

黃縣長注重公安

本邑縣長黃菊三品學兼優政聲卓著自蒞任以來力精圖治務期百政俱新現鑒舊歷年關在即百業頗忙若不早行防衛難免宵小乘隙擾害公安故飭令所屬警甲嚴加防衛以重公安

▲通　遼▼

會長晉省

商務會會長戴國璋因有要事于日前帶同差役乘四洮車晉省大約三五日內事畢即行旋返以重會務云

火車悞點

打通路支綫現爲工程時代來往貨車票車時常悞點究其原因該路車頭破壞不堪使用亦有因裝卸紮捆少延時間加之沿途被風沙所阻各種窒碍有管理責者其速整頓而重交通不然營業恐受影響云

頭暈摔死

本邑南市場維新澡塘大樓於月之十一號下午有本街永泰和煙紙經理顧汝仁年廿五歲在該塘洗澡因頭暈塘池外五層樓梯反摔在地立時風絕當經叫喚多時及請醫診治終歸無效送信其妻若人電知四平街家乃父次日買棺成殮各親友祭奠聞者莫不爲人嘆息云

▲岫　巖▼

控控反坐

二區小木古峪高等校長洪文翰蒞職有年辦理得法不知因何得罪鄰近王永春吳維麟二人竟控該校欵等情呈控縣署遂指令教育所趙事務員第八區闢區官同往該校調查以期實究虛坐誣者所查虛全虛當將王吳帶城送縣拘押依法處辦以儆刁玩云

▲西　安▼

周視學呈報教育

西安縣視學周伯翔以寒假期限業經奉天教育廳規定爲十八年一月廿日刻屆寒假期間甚近十七年下半年安城鄉各學校視查所得者教職員成績若何各校學生人數多寡所授學生之課程應行改進事項均經周視學繕造狀況表呈報教育所及西安備查云

殺父犯送所究辦

西安縣警察所據豁第七區二道河子鎮警察區官黃萬鎰呈送區鎮街居民劉振東被其子劉明禮用切菜刀殺子劉明禮當場拿獲綁劉明禮曾在六區充當巡長因勒贓被控潛逃此私回家不知何故竟將其父殺死警所以事關人命故將其解送西安地方廳以憑照法律處判云

各錢號遵令找保

西安縣張理棠監督以街市中各錢號已達五六十家之譜其資本殷實者固有借入貨出重利盤剝者亦有其人前者會通令各錢號按照甲乙兩種備齊資本甲種現洋五萬元乙種現洋一萬元並須有殷實商號兩家之保證方許營業在案會誌本報還來查不不允者即行歇業其資本合格者均找保證俾早營業云

▲通江口▼

主任會議

稅捐主任劉友三於月之十三日應招赴昌圖總局會議至於於何事俟訪明再爲續誌

巡長易人

警察二區戶口巡長齊煥章辭職遺缺警察所委喊均升充已於十三日到區視事云

糧價漸落

本鎮自易懸青天白日旗以來糧價漸落如月之十三日集市元豆每斗四十八元谷子三十二元紅粮二十九元其他特價無不隨之漸落云

▲綏　中▼

張所長督隊剿匪

本邑警甲張子壽所長於昨月之十二日下午一句鐘接興城聯防尚總指揮電令督隊向小五溝等處出發會同興城錦西綏源三縣警甲協剿股匪該所長遵於是日晚六句鐘揀選强幹警甲一百五十名督隊星夜出發前往剿捕云

各學校遵令放假

本縣教育公所前因舉辦教員講習會特訂提前五日散放寒假會經通令各校遵於一月十五日起散放寒假四十天茲已屆期故城鄉男女各學校均於是日一律遵照放假云

▲雙山縣▼

商務會改選會長

本邑商會長孫丹宸任職兩年對於會務大加整頓每月車馬費不支分文待客捲烟皆係自備此兩年會中省錢頗多孫君之力也刻已期滿於一月十日開會投票另行選舉已選定鴻源湧總經理高幸舫爲正會長稿盛德總經理劉子封爲副會長於十二日到會視事諒劉高兩君更加一番整頓也

騙欵潛逃

本城商號通達係關友蘭闞忠勤李潤芝劉榮顯合資開設今春用軍利借錢冬季又由外城賒貨甚多忽於前日半夜均行逃去刻經警區將該號查封聞四人皆係樂亭縣人共騙去奉洋十餘萬元此等人直爲商界之敗類素與相識者當遇之殆其再行誑騙也可

▲盤　山▼

連知事注意治安

邑宰連叔平下車伊始首重治安校閱警甲不遺餘力每夜躬親查店查崗不辭勞苦各店各崗亦知多加謹愼地方賴以安靖云

連知事下鄉勦匪

邑宰連叔平關心治安近查各區胡匪四起特於月十六日協同警甲所長王殿斌縣署衛隊隊長王錫九下鄉追勦連日跋涉不辭勞苦諒被跳梁小醜不難肅淸矣

▲伊通縣▼

手足自殘

本縣城南轉心湖屯農民關某（名未詳）家道小康兄弟三人同室居住然素性各異時起鬩牆之爭現在關二因病赴外就醫其三弟包藏禍心因大亦知其有害己之意時加防範致未能演成慘劇詎料本月八日其兄一時心迷竟將看家套筒槍及子彈均予其三弟造至天黑即行入室熟睡當此時關三殺人之心勃然而動蛇行至其窗外將槍對準其兄臥處連擊二槍不僅將其兄擊死而其兄之次女亦被彈斃命彼時家人驚醒因家黑夜間疑係匪人進院雖聞槍聲未敢動作繼而關三故將頭部打傷復將槍枝掩藏以作遮飾而避殺人之罪迨警察到場調查見有可疑之點當用其最敏捷之偵察術由該院有柴草堆搜獲殺人證物即關大套筒槍由此搜出關三以證物敗露無可抵賴自認不諱云

▲農安縣▼

劉縣長會議募捐

農安縣知事劉保揩昨奉吉林籌賑分會歌日代電開以京畿直魯及東三省各地災害甚大迭次集議按縣分大小担負捐欵多寡本邑商界商定應捐賑欵永大洋六千五百元紳農兩界應捐賑欵永大洋六千元均限於十八年舊曆二月底辦理完竣等因奉此當召集紳商農各界在縣署討論籌欵辦法商界應募捐欵由商會担負其紳農應募捐欵視區域之大小定募捐之多寡以昭平允當即一致表決計（第一區）應募捐欵三百元（二區）六百元（三區）六百元（四區）七百元（五區）七百元（六區）八百元（七區）四百元（八區）七百元（九區）八百元棒棠崗（分駐所）四百元共六千元由縣印發二聯收據以甲聯給捐欵人收據乙聯繳縣責成各區分所長協同各該區百

常旅長保衛商民

農安新駐防軍第四旅長常堯臣以新年已過舊歲又臨遠近鄉民爲度歲計紛至沓來近來街市商民交易異常熱鬧惟恐不軌之徒乘隙擾害治安故特令各連不分晝夜輪流出勤並注意旅店妓館電影園及公共娛樂場所凡有不軍不警濫穿軍服者該旅長力加禁止除飭各衣莊不准濫做軍警制服外嗣如敢故違一經查出定即重懲不貸云

警察所注意防疫

警察所長鄭文韶對于北界外即蒙古地方發生時疫似百斯篤病後每日親飭衛生隊檢驗居民及往來車馬行人並遍貼防疫佈告所有防疾各辦法無不一日瞭然頃又通令各區居民如有患傳染性病致死亡者概須速用電話報告以便派防疫會人員前往消毒以免傳染云

隊長盡職

農安保安警察馬隊正隊長韓汲三以冬防吃緊恐不軌之徒潛入城鄉乘隙滋擾督飭所屬副隊長等晝則梭巡街市認眞查察夜則擇要設卡以免匪人竄入商民賴其庇護各得安居樂業云

調查分卡

農安稅捐徵收局長吳士俊以冬令爲稅收暢旺之際恐各分卡主任自巡對於征收各項捐稅辦理是否合法有無勒索情事自宜調查以裕稅收而杜流弊以故於日前特派可靠人員分赴各分局詳細調查

▲扶　餘▼

傅議員辭職旋里

吉林省議員傅心一原爲扶餘紳學界泰斗現以國旗已換南北統一在此青天白日旗下省議會實無存在必要因而自動辭職頃已由省還扶聞其在省議會發表宣言自動辭職並勸告諸同人協贊省政府實行黨政以求與民更始等情云

▲帽兒山▼

紀律嚴明

自護路軍十八旅十九團一營營長趙奎榮蒞防以來不時率隊出發剿匪與匪首松江一東還等股匪接仗數次斃匪首松江一名一般宵小相率斂跡地面得以安謐遂營長遂令官兵逐日操練不許赴街閒遊有遇星期准放假三小時如有要事須牌方准出營限一小時返部屆期不返定必嚴懲是以商民莫不感荷云

▲依　蘭▼

吉同路測量到依

自吉林省城至同江縣經省垣會議表決修築鐵路於今年動工現已入手測量路綫測量員已到依蘭擬於一二日內繼續向東一帶測量此路修竣則吉省東之頓行通交二便利矣

人民戀舊

本邑人民守舊之習慣牢不可破現屆陰曆臘月各商家已將發賣神紙紅貨之幌高掛窗前一般人民宰殺猪羊購買賀年物品者不絕於路一若非過陰歷新年不足以表新氣象焉

▲五家站▼

張醫官來站校閱

自軍隊改編以來本街防軍騎兵十八團三營縮爲連部並歸騎兵十三團管轄該團長以軍制改編恐有缺點特於十日派張顯銘醫官前來校閱檢查內外各務人數槍額當日查訖於十一日歸團聞不久團長當親身前來云

▲延　吉▼

檢定塾師

扶餘縣教育當局鑒於私塾林立其教員文字通達者雖屬甚多濫竽充數者亦屬不少若不竭力甄別誠恐魚目混珠遺誤青年特於本月三日發出通令招集私塾教師赴縣考試當日到場考試者十八名中試者爲龐明甫楊芝元等六名未經取錄者均皆取締云

劉監督因公來延

和龍縣知事劉由和於日昨來延辦理某項要公並滙田賦大租欵項事畢乘天圖火車返回云

積穀處奉令出貸

延吉積穀處日昨奉到縣令略謂案奉道尹公署訓令查本年延境水災甚重由道請省放賑暨籌米尤恐不敷可將積存倉谷出貸速擬貸谷辦法分呈省道核示云

谷廳長調省消息

易幟以後吉省政局變更本埠警察廳谷廳長有調省消息該廳長已飭令各科辦理清冊以免臨期忙迫惟遺缺尚未經省政府發表耳

錢行暴漲

陽曆年前各項紙幣無不跌落近日各錢莊得有吉林長春之電報各種紙幣無不增高故本埠日金每元由一百六五吊漲至百七八吊現洋由百一十七吊漲至百二十七吊餘皆增張滙票人云古歷年前金票元能漲至官帖二百吊有奇云

稽查野蠻

本埠住有黃老客康嘉國者刻已收買黃芪數千斤日昨包爲郵包赴稅局照章上稅以便返回直省由早七點赴稅局辦理不知因何觸怒該局總稽查曹子周待至午後一點許亦未允其上稅康某稍爲質問該總稽查竟口出不遜蠻橫異常康某無法遂煩人請求詎意曹某尤甚於前即旁觀者亦無不代抱不平云

▲布　西▼

司法易人

本邑設治員劉公接任以來對於地方興革事宜不遺餘力而於司法尤爲特別注意今委前司法科科長榮紱宸充司法主任以專責成想到差後當必有一番整頓焉

▲通　化▼

郭監督調省另委

縣署頃奉省電知事郭毓珍調省另委遺缺以雜承維署理不日即可抵任聞雜係遼陽人前充第十軍軍部秘書長學識宏富少年英敏作事亦極穩健將來造福地方正未有艾宜乎吾民額手稱慶也

誤傷丐兒

昨有一丐兒向領事館行乞館役誤傷乞兒之頭部血流如注中國警察依法干涉該館署長親赴縣署道歉併將乞兒送至醫院調治醫藥各費歸爲該館担負此臨郭監督已與乞兒家中送去林米二斗棉衣數件大票二十張作爲撫恤費郭監督矜恤孤苦息事甯人實有足多者而三井氏亦給大票二十張但不知該乞兒是否領收云

▲臨　江▼

區所裁撤

查各縣區公所裁撤一案原擬十一月底嗣因各區應辦未完故延至十二月底刻已屆期由省通令各縣遵辦本縣自奉到令後即派農商會長趙山中校長陳寵健等數人同各區官接收一切云

▲寬　甸▼

賣蔴短秤

城內南街德記床子販賣貨物屢好取巧是以招物價即行短給分兩挑販某甲於今早赴該號買蔴一百斤六斤及抬南街轉借裕合成記大秤確之乃少錢蔴十三斤該號承認不給因而爭執不下經人說合由該號賠償洋二十元了事云

▲大石橋▷ 大石橋開 前 前 營口到 [illegible]；營口開 前 前 大石橋到 [illegible]

▲奉安▷（東安行） 奉天開 本溪湖 橋頭 雞冠山 安東到 [illegible]

▲金福▷ 大連開 金州 貔子窩 城子疃 [illegible]

▲平奉鐵路▷ 瀋陽開 皇姑屯 新民 溝幫子 錦縣 山海關 昌黎 唐山 塘沽 天津總站 北平 [illegible]

上記直通快車 等由瀋陽北平

▲四洮鐵路▷ 四平街開 鄭家屯 洮南到 [illegible]

▲吉長鐵路▷ 長春開 吉林到 [illegible]

▲東省▷ 由滿洲里開哈爾濱 滿洲里 齊齊哈爾 安達站 哈爾濱 [illegible]；由哈爾濱到海參崴站 哈爾濱 石頭河子 綏芬河 海參崴到 [illegible]

▲長春哈爾濱▷ 長春開 張家灣 雙城堡 哈爾濱到 [illegible]

▲桓仁▼

徐局長離桓赴遼

本邑稅捐局長徐維淮調升遼中縣知事業誌前報徐局長自奉令後除委人交代外先行晉省故於日昨離桓赴任云

▲懷德縣▼

怪胎誌聞

邑東鶯歌通有陳婦者年卅許於前日產生怪胎類似人形無頭日滿生數寸之白毛左右突出肉角兩個兩耳向上作尖形口似圓洞以手摩之滿口似牙如銷其家人以爲不祥之物遂棄之郊外云

主任認眞

懷德縣清丈事務所主任趙希鼎少年英俊精明幹練早爲李知事所器重自接事以來辦理清丈手續敏捷對於核册等項亦極謹愼農民來縣繳價者如有不明之處莫不詳細指示毫無官氣若趙君者洵爲辦事認眞云

區官易人

懷德毛家城警察第八區區官張書紳因辦理某項案件被人呈控經業所長撤差遺缺已委保甲游擊隊督隊官吳墨山接充遺督隊官席聞前充巡官趙全勝頗有希望云

▲台安▼

李知事來台確期

台安縣新任知事李濟東業於省署發表迄今將及一月李氏因有某項事務操辦未竣未得如期來縣迭誌本報茲縣署接到李新任之電話於本月十五日定能到縣是以今日十四號警所長派警赴站迎迓云

稅局佈告牲畜稅

本縣稅捐局長杜葆華於日昨發稅捐佈告多份粘帖各分所以[illegible]該佈告略謂各種雜稅稍見就緒惟牲畜一稅尙未整頓雖經迭[illegible]各局舉辦有年而鄉民隱匿漏稅者實居多數本局長爲體恤人民計准於鄉民自動前來局投稅概以値百抽六法徵之倘過十八年正月十五日一經派員查出定照値百抽九切實補徵勿謂言之不預云

▲瞻檢▼

舊習難除

本邑習慣每於舊歷臘月一日各商門前均貼發賣神紙四個大字今年雖然換旗而陽歷年仍不重視各商門前仍然照舊而新開各戶亦循於此時買年貨（俗謂打年紙）預備過舊歷新年矣

請添銀號

瞻檢設縣未久官銀分號尙付闕如實與本縣發展不無窒礙劉監督蒞任伊始洞悉此情於昨年十二月招集地方公同會議會議添設官銀分號以便商民現已具情呈請省署核示至能否准予添設容後再誌

▲錦西▼

梁隊長勸納梨捐

本邑五區界板石溝羅[illegible]等村向爲各種水菓之出產地即白梨一項每值秋冬兩季外運出境者車載肩担絡繹不絕前年七月間爲抗納梨捐人起風潮一次幸未釀成命案延綿至去歲八月間仍如前抗捐不納有官憲明命定以武力解決共有八大村屯連絡聚會該縣警察大隊長梁慶祥以桑梓攸關恐鄉人釀成毀法折命之罪特邀鄉紳多人於本月七號齊集板石溝雙方一解剖已南北統一戰事平息理宜安度萬不可發生刁惡之風潮再三勸諭各會首等稍有服從之意究竟能否官全繳納容訪續誌

開到防軍

縣七區高橋鎭於本月十四日東北陸軍第五旅黨英齋旅長統帶全旅到鎭駐防除街市駐扎外如天橋廠尹家屯東三堡黑魚溝係家屯上坎子等處分配駐防云

現洋落價

近日以來金融忽又變動奉票提價現洋跌落前日每現洋一元兌奉票廿九元日昨每現洋一元兌奉票廿六元八角云

▲興城▼

冒充稽查

十二日夜間十時許有一穿便服自報姓孫係旅部之稽查到分館內硬向報差索要大烟報差言無大煙致觸其怒竟以嘴脆之耳光饋送報差三四枚翌日晨刻詳細調詢旅部並無孫姓稽查確係冒充余囑報差各處尋覓該孫已杳如黃鶴之天天不知去向矣

▲通化▼

賀營長勦匪捷音

此次東山剿匪有孤山駐防第二團第二營營長賀恭俠氏昨日（十二）日來團報告前日在金川邊界山兜與胡匪接仗勝之斃匪十幾名奪獲快槍數桿亡兵一名餘匪潰逃我兵正在追擊云

視學回省

縣視學劉雲程君自任職後席不暇煖各級學校視察已畢理應回縣報告一切今日（十二）年前劉君即啓程就道云

精米大漲

從前精米値六十二元或六十四元忽於昨日十號漲至七十二元據一般糧商言不去十日必能漲至八十元云

▲臨江▼

飭勦匪人

本縣自蕭所長到任以來對於地方治安不遺餘力於昨（即五日）接五區電話報告管界城山子[illegible]來著名匪首江東好等率匪二百餘名希圖擾亂所長聞報後即電話飭該區會同游擊隊嚴加剿捕務要克日捕滅以保民生而靖地方如該所長不愧人民之保障云

▲樣子哨▼

志書館委定職員

金川縣設治委員江鑑齋以金川志書編纂館行將成立所有職員必須先期委定以資籌備而便成立故特委教育公所所長張雨樵爲館長宋世傳爲總編輯尹希伯段廣生爲編輯梁秀山爲調查長徐煥章爲一區調查員胡忠堂爲二區調查員盧景賢爲三區調查員云

盧區長轉任區長

金川縣第三區區長盧景貴自裁撤區長制後賦閑家居設治委員江鑑齋以該區長精明幹練足資倚畀如任其閑散殊屬可惜故特委爲第三區區官該區官現已到差視事云

營長剿匪

奉天陸軍步兵第三團第一營營長于濱源日昨赴山裡剿匪斃悍匪二名曾誌本報惟該營長以前次匪捕雖奏膚功然恐不繼續痛剿殊不足根除而清匪患故於日昨（九日）又率部赴山裡一帶追擊云

信差榮升

樣子哨郵局信差耿吟生前次赴奉投考郵務生曾志本報現該信差已經奉天管理局錄取並調赴奉天管理局升充郵務員該信差奉令後現正併擋一切不日即行赴奉任事云

▲寬甸▼

飭查邪教

縣監督汪激波前奉省令略謂錦義等縣發生邪教鼓惑鄉民無所不爲業派軍隊嚴行搜捕惟恐潛匿滋蔓異處特令各縣嚴加查禁等因汪監督遵令佈告嚴加查禁並通飭各區警甲及村會等遇有邪教匪徒務必嚴拏送縣辦理爲效尤云

▲五常縣▼

獲匪送縣

五常縣署因某案內供出橡樹二區界長發屯住戶溫福堂在匪首害中飛部下充匪報字江東日昨縣令二區分所長于躍江帶警兵一名携帶護照往該處將其捉獲送縣云

擊匪獲勝

冲河鎭陸軍三十六團十二連連長郭雲章日昨奉令督帶全連士兵出發剿匪行至大石河滿都遇胡匪二百餘名其匪首報字双勝天社孟常君等當時双方開火該連長極力猛擊激戰五句鐘擊斃胡匪十二名獲得大小槍支十二桿該匪見勢不支紛紛逃去云

▲穆稜▼

職教員更動發表

本邑教育局已屆寒假各校職教員明年之去留亟應早爲發表於年前十二月廿九日訂定函知第一校與第五校歸併以張寶田（原爲五校校長）爲校長原第一校校長白潤芝調爲充子河第六校校長原六校校長調爲靖東侯八面通第二校教員原第二校教員王德俊因事停職第七校教員牛汀裕與第二校教員鄭培芬對調云

陸軍調防再變更

穆稜駐防陸軍十八旅五十二團三營調防一節已迭誌本報但因萊河之防所關係調動計劃又復變更茲照現再暫陳之查十二月中旬第二十一旅二十六團二營七連奉命開至梨樹鎭復行分遣第一排於八面通第二排於下城子惟原有十八旅防軍因車輛缺乏尙未開出故終未辦理接交關於二十五日原防之第十第十二連由八面通開走[illegible]處營部暨下梨樹原有防軍因萊河防[illegible]樊煜仍難開拔後將[illegible]連[illegible]回通鎭以補不足另廿一旅[illegible]仍爲旅店未負責任已開去之十連十二連到萊時祇住車內困難已甚[illegible]旅遂將防所無着一事呈報軍署因之廿八日二十一旅軍奉令仍歸原防（六站）十八旅軍不再開拔而已開之十連十二連其獨[illegible]萊河甲車仍回原防尙不可惟春煖時十八旅之第三[illegible]必仍調於萊河無疑云

縣公署奉令易幟

穆稜縣公署於十七年十二月三十日奉到綏寧鎭守使倫電開內密奉吉林保安司令開密感電開准張總司令敬電開定於本月廿九日改懸青天白日旗希屆時懸掛事前仍應秘密以免洩漏等因除分電外電該團縣遵照等因奉此除分電外特此電達並飭屬遵照云云當即通飭所屬一體遵照故穆稜全境已如期高掛青天白日旗矣

▲室韋▼

潘知事代人受過

署理室韋縣知事潘殿保發出佈告略謂本知事來自田間深惡貪官汚吏漁肉鄉民如有宵小抑[illegible]其指控等因當受理公民告發卸任方知事一案公開評爲案潘知事傳據方知事之[illegible]辦理瀆職詐財以藉告發人尙某嚴押監禁派警將卸任方知事護送出境復經商某呈請省署派員徹查以致牽連被控近聞省委調查員不久到室乃在署內設席宴請商會正副會長商會趙副會長到署密議應付方針其中內容無從探悉云

▲八面通▼

總隊長奉令游擊

駐一面坡剿匪司令部前以本區域大股匪類雖已無聞但散逸匪不免在群潛伏特奉陳總務勞[illegible]勦除遂議決一剿一隊鐵道道南大鍋盔一帶令卅六團担任鐵道迤北龍爪溝一帶以山林游擊隊担任其餘各縣迪編得力警甲於鄉縣接壤處不分畛域嚴行堵擊特於魚日分途電知各縣查穆稜提調（即穆警）[illegible]於警甲中抽編得力官兵一百名分二隊一部沿牡丹江東岸防止依界竄來三匪一部份在本防區內游擊互相補助共出總隊長親自發指揮限於四十日務將管界內大小股匪一律肅淸不得延誤等因穆提調當即遵照辦理今飭總隊長趙硯田切實督催復查沿牡丹江東岸之一部份山林教練員杜率趙君親帶業經遵限遂巡有日趙君之一部初由小穆稜河至龍爪溝經上下亮子萬龍滿白石磖子狗子溝以雷峯崎等處循環巡視所過之處盤查人不解甚未與匪接仗而[illegible]少無[illegible]約已避跡遠颺矣

自投羅網

梨樹鎭福興會飯店門前羅貨攤在下處存有靰鞡一蔴袋前[illegible]爲人竊去久未偵獲詎日昨人贓俱得人皆謂該執事機警不已先是該貨攤主人失物後並不聲張報警祇以靰鞡一雙存他處出賣嗣有一無賴來買詢之彼[illegible]有一單雙靰鞡特買此配偶即將伊弋拿送交四區追究已失靰鞡蓋所售之單雙靰鞡爲裝袋時遺落者[illegible]與此成雙者則在袋內該無賴已直認竊取不諱原贓歸還本主云

拔升所長

梨樹鎭警察第四區巡官傳銓升今春任事以來頗能盡職年前十二月卅日由張陸芳所長提升爲馬橋河警察第三區分所長業經請准警務處加委到所視事云

售賣年貨

穆稜縣城及四鎭各商店以現屆陰歷年關四鄉農民多來城鎭購買年貨特於陰曆本月初旬將年貨廣告及幌招等粘掛以廣招來惟現在各商店營項並未加厚實因錢緊所致若梨樹鎭各商店耗費較他鎭奇重令者生意蕭條賠累者大有人在云

▲巴彥▼

佈告免收煙土稅

巴彥縣公署一月四日即舊廿六號佈告略謂本署案奉省長冬電內開各局煙欵實欠在民者自一月一日起一律免收自示佈郵各縣局奉到此電立即佈告週知並將已收之欵報數報解等因奉此除通令各局禁煙善後收欵員遵照外合亟佈告商民人等一律知悉云

巡官交替

本街正南門警察分所巡官詹壽亭現經縣知事調委本署調查員已將赴各[illegible]撤淸遺缺即以前在上坎分所充當巡官之宋恩溥接充於一月十二日双方交接淸楚知云云

▲富拉爾基▼

軍紀嚴明

本站駐防陸軍步兵六團何團長自蒞防以來對於所部兵士訓練有方逐日派委各營輪流查街遇有兵士買物與商家口角者必加以重懲是以開站[illegible]民稱頌不置云

學校放假

本站學校馬校長奉教育局通令准予一月九日放假聞馬校長遂即於九號放假各學生回家各教員亦即旋里云

妓女人數

本站爲通商繁盛之區商賈雲集人烟稠密平康三弄幾無一家不笙歌宣闐花事之興隆超諸他埠上茲據調查平康里一隅共有三等娼寮卅多家計有妓女卅十六名右云

▲靑岡▼

地畝落價

近年來錢法毛荒百物昂貴獨地價有落無漲從前縣城北一帶每晌需江錢兩萬餘吊今僅一萬五千吊尙無受主推原其故因本邑連年歉收之戶耕種不化消太多入不抵出現在青岡民戶以地還債者比比皆是債主不肯[illegible]時即起爭訟並有典入關東者以土地[illegible]債尙若是之難以之[illegible]錢更不容易青岡土地何若是之不値錢也

吃大片肉

本邑陋習每至年節債主無台[illegible]法[illegible]還[illegible]即逼激各債主遊場製明破產道估以欠千返百欠萬還千並有欠欵甚巨僅噉一飯而一毛不拔者俗名叫吃大片肉此風[illegible]今年爲最盛故各錢鋪業及雜貨鋪執事相聚暗談時必曰[illegible]吃大片肉云

頭取 安田善四郞

正隆銀行

奉天浪速通支店

（日電話五五四五五・一六〇五・〇六八〇）

小西關派出所小西關朝鮮銀行西

華電話七二號 日電話二五番

せきずい病

手足痲木腰痛骨節痛痺骨腐等患脊髓病者今有實驗其治効感謝秘藥必購次第詳覆說明書無資敬呈

兵庫縣明石中町太平堂製藥所

帝國醫科大學藥學科卒業 藤井先生御撰方

感冒解熱靈藥

烏犀角散 うさいかくさん

獸原 MARA TRADE

本舖 大阪市京町堀 井上誠昌堂

代理店 廣濟堂藥房 鶴原藥房

定價 三十錢・五十錢・一圓

小林大藥房 各藥店代售

丙寅海外貿易公司

小西關電車路 機械部

中國電話 二一一九 二八零五

日本電話 一四八〇

本公司代理歐美著名各大火車製造廠家推銷各種新式機關車頭花車貨車鐵篷車鋼軌叉道及一切應用材料

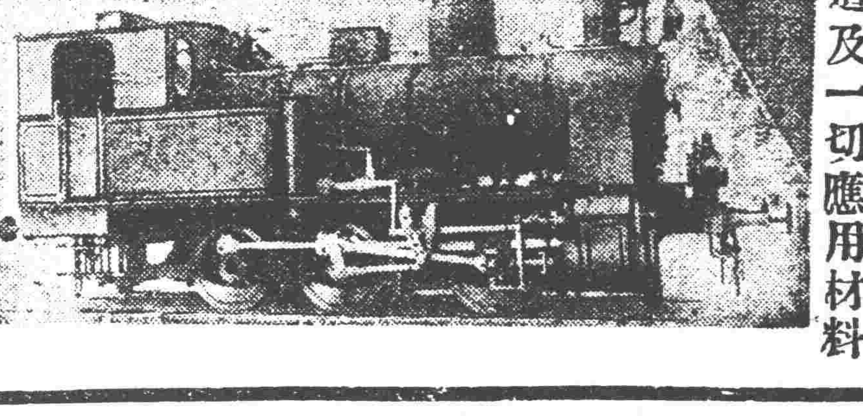

且敝公司經辦東省各處鐵路車頭材料甚多經驗稍富倘蒙詢購估價極其迅速

止粗防裂第一

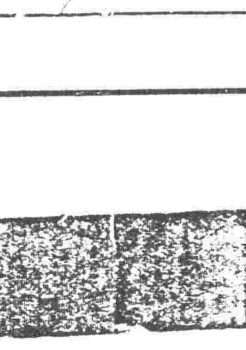

金鶴雪花膏

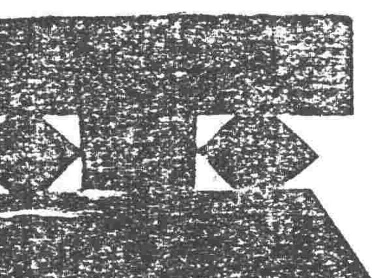

貴女欲保青春美貌非用貴女之雪花膏不爲功也

金鶴波麿脫

本舖 野村鈔吉商店

新時代之文化生活 衛生經濟上之最適品

惟有九重香皂堪爲 貴家庭之化粧與沐浴

品質本位

九重縧香皂

請常用之

優 革 立 止

補腎丸 咳嗽藥

此藥專治男子先天不足後天虧損少年破身太早房勞過度腎虛腎寒精冷如冰不能種子陽痿不興興而不久或夢遺滑精腦髓空乏腰痛耳鳴精神短少自汗骨蒸以及婦女經脈不調赤白帶下下元虛冷久不孕育等症服此藥添精種子壯陽補腎大有奇功

每匣現大洋一元一打十元半打五元

專治男女老幼諸般咳嗽不論年深日久虛損勞傷咳嗽吐血痰中帶血傷力咳嗽肺虛痰喘睡臥不安飲食少進內傷外感肺經不淸此藥善能止咳定喘養血淸痰能補能和能淸能散管保去根永不再犯立見功效

每付現大洋四角五付一元八角十付三元五角

此藥各埠均有代售 外埠函購郵費自備

奉天大西關北市場 萬芝堂啓

(3)

產婦下奶爲名巨人遺乳

連服兩瓶後母子不愁奶

每瓶現大洋壹元

每打現大洋拾元

各埠藥房均有經售

永年西藥房 監製發行

神皋雜俎

歡迎投稿

小說

憤！憤！（七）

這個少年名字叫越鯤。是的是他的夫人。睡在床上那個小孩是他的兒子。

越鯤是一個苦悶懊惱的青年。在C城一個國有的機關裏作事。他的爲人。本來是很和氣的。不過他的性情。却也有些古怪。有時候他看見有些個同事們那樣「搖尾乞憐」的樣子。他總要說他們是「逢迎諂媚」。因爲他實在不願在他們一起。去看他們那一副鬼臉。和一般的醜態。有時候他也許借此發揮。大罵一頓。可是因爲這個緣故。所以得罪了許多由拍馬屁學校出身的同事。又加上他不願和他們一樣的「逢迎諂媚」「搖尾乞憐」。所以第三四號上的小題目。竟要看他作起對（不）然而他依然看不上他的大性呵。他的朋友們說他是「孤僻」。而是他自己却以爲當不起這句話。自己却說是「靜潛堅頑」罷了。

這是越鯤現在的一段歷史。他的夫人是翁媗。和他結論的。他就是因爲這個。在他即以以他的夫人是不一起的實在是機關的——不是一種話。

「曼婉！你的思想和一般人一樣的卑汚嗎？你真不了解我的爲人嗎？……不至吧？曼婉！那末你……」

越鯤一個人坐在那一間很幽靜的屋子裡。嘆了好久。又這樣自言自語的說。忽然門開了。走進來一個可愛的小孩。「他的兒子」「爹！……爹！……」的叫着。

天眞爛漫的小孩。打斷了越鯤的瞑思和自語。

天眞爛漫的小孩。引出來越鯤滿臉的笑容。

呵！天眞爛漫可愛的小孩！你眞是破人憂思沉悶的天使！

越鯤抱起他的小孩。親了幾個嘴。又把他放在地板上。微笑的跳躍着。

嚐……嚐……嚐……的鐘聲。敲了十一下。一種彷彿帶着一種使命。告訴人夜深了。越鯤抱起他的小孩。一面跟

慧娟底殘痕（杏生來稿）

一○九○燈下抄于括花室

人生倒底是怎麼一回事。畢竟還是悲觀底？還是樂觀底？假設完了是悲觀底。那我可以就在這生下我的那天裡死掉。而不必生存在這人世來偷嘗這種悽慘悲感的生涯。假設完全是樂觀底。那種種使人悲感傷心不幸的事實是完全可以消滅。

小孩睡了。燈閉了。這時候的屋裡。更顯着十二分的沉寂。並且似乎充滿了一種憤懣不平的空氣在流動着。窗外的北風。依然忽……忽……吹着。似乎吹得更厲害。

進寢室去。

哀史出版預告

社會小說

本社儲丐先生著譯各種小說。風行海內。有口皆碑。曾出一集。爭先快睹。如「梅蘭芳與北京」等大著。業由本社陸續出版。至於哀史一書。爲世界著名之大小說。先生久欲譯成華語。以公同好。及見林琴南先生譯本。簡略異常。而且大背原書意旨。念使先生不得不從事改譯。去年已逐叢本報。現由先生重加校正。刊爲單本。全書分爲廿六回。四百餘頁。約廿餘萬言。謹係譯述。不啻先生自作。每回以後。加以評論數語。發揮書中要旨。以及文章構造之關鍵。均爲學文者所必讀。絕非浮泛評語所能同日而語也。現正從事印刷。不日出版。特此先行預告。

終日纏繞於我的前後。而我呢？不知道爲什麼和樂意和他多親近。不以他終日纏繞我爲煩惱。更不以他爲怪誕。還有一層。尤其使我莫明其妙的。就是放了學我回到家裡的時候。沒有看見他。我的心靈。比失却了什麼似的還難過。腦海裡無時不有他的印象沉在。簡直弄得睡覺不成。偶爾睡熟了。旋即不和他在校裏閒談去了。

我的心靈。被他像這樣的離不了他。在校裡結識的感情1。當然日益於濃厚的了。所以下課的時間。星期日假。那都作了他和我的閒談機會。而同學們呢？他們以我不接受他們樂意和我打交的原故。所以見了我和他的感情如此濃厚。就由那樂意轉而變成嫉妒。時來攻擊我和他。是他們言行上一致V V的。他們不但社會中明的而行總體。的確是點怪動。是不正當的。是在目的。沒有得到戀愛的真義！「……」像這樣一些纖細的菲薄言詞。瞬賴地直灌

不必來使我人生。回憶我兩年前的事實。是多麼快感。多麼樂觀。不多遇事打開。都覺在人生是有趣的。是樂和的。而兩年後的我的一切事項。不沒有快感存着。生氣覺。簡直終日陷在枯寂井底度日。倘使天空沒有晝夜之分。眞不曉得有「日落月出」地這麼回事！

兩年前的我。在校裡本是一個思想極新頴的青年女郎。體態嬌姿。是極其雅而活潑的。同學們沒有一個不樂意和我結識。「有些同學。的同學不能來和我結識的。都得間接的想法介紹來和我打交。可是天賦生成就一副傲情的我。孩使我的活潑清雅。還是活潑清雅。同學們他樂意打交。還是樂意打交。依重事質終沒有實際地接近手。所以有些諧趣的同學。」總慢慢地消蝕了那打交的意念。終于不來和我接識了。

汪平他就是這其中一樂意打交的一個。別的同學們都不來和我結識我。冷淡的暗示。叫他退不來和我結識了。獨他一人。仍是戀戀不捨地

人他我的且鼓。是見眞正學識的戀愛。是泛泛的菲薄言詞能打得倒地嗎？而純粹的戀愛。健第到濃密的時候。是無愿精不近德地言詞能可摧殘的嗎？恐怕這種情詞。倒不能和事實攜手。而何况還有「純潔的戀愛是神聖的不容侵蝕的」的定義爲之保障呢。（未完）

筆記

文藝叢考再編（闞明澯）

明詩

詩有恆裁。思無定位。隨性適分。鮮能通圓。若妙識所難。其易也將至。忽之爲易。其難也方來。劉氏此數言。通論作詩之法。詩有恆裁。千古無甚大變。自三百篇以至於近體。一言以蔽之。曰有韵之文而已。謂之恆裁。云胡不可。其間聲調之不同。花樣之各異。固有不可強爲之同者。要在有情有文二者兼備而已。有情而無文。則草野之謳吟。必不可登於大雅之堂。有文而無情。亦不過爾雅釋名。諸書之有韵者耳。

必二者相得而詩乃成。千古文人。莫之能外也。故云有恆裁。明乎此體裁之一定。而不能率意更易之也。雖然詩之體如此其同。而人爲之。古人爲之。今人亦爲之。此地之人爲之。彼地之人亦爲之。此時之人爲之。彼時之人亦爲之。則其面目未有不同。一語未有不一者。重複互見之弊。必不可得。而究○千篇一律之誚。必不可逃。詩之境必狹。而詩之作法。必將窮矣。又烏呼可哉。詩之所恃以有陽別者。惟在思之一字而已。思之不同。詩之所以不同也。

今人之身體。修短肥瘠。一二人而不同也。千百人之中。則未有不同者。然則何以別之。以其各有他皆個之經手。同惟在面目而已。至日也不可見。以其特也。同惟在精神而已。神者。寄於心氣。形於眉宇。爲英雄豪傑。爲俗人而士。皆在此一痕一點。而人之所以使之別之類。詩之必有思。不然則人我。而其所以成章者。昭昭然此。豈有他哉。詩之有思。猶人之有精神。人而無精神。則不得謂之人。詩而無思理。則亦得謂之詩乎。人之有思。隨人心術之不同。人心以言其大也。放之彌於六合。未足以言其大也。卷之退藏於密。未足以方其深也。變動不居。周流六虛。上下無常。剛柔相易。詩體之謂。亦即人心之謂。道體無定位。人心之無定位。斷可知矣。詩賴有此。而千古詩人如此之多。而目乃終有不同也。

醫話

春芝醫話（續前稿）（李春芝）

論中風

決然截爲兩別。最知灼見。已是不可幾及。而其非風一編。亦知是素問之厥。即此昏憒猝仆之病。又隱悟到大厥薄厥之旨。蓋景岳有類經之作。其於內經。用力最深。故能有此神悟。獨惜其以非風立名。反覺言之不順。然獨能識得今之中風。可擬素問之厥。所見固是有眞。而不聞。更有人助之闡發一言者。此則古書簡不易讀。而亦可見潛心體會。善讀古書者。之難其選也。然西人血冲腦之說。在彼以實驗而有此發明。初不與吾國古書。互爲印證。不意素問有大厥。薄厥兩條。久已明言。於漢魏之前。即此可徵吾邦舊學。自有精鑒不刊之至理。且可知醫爲實用之科學。自必有徵實之證據。雖中西兩家。學術

閒話

奉天官場怪現像（八）（希佛）

淵源絕不相同。而果有實在之發明。終必同歸於一致。蓋疾病本是實事。陸九芝。所謂一個病止有一條理。醫瘦吟謂高明所見畧同。斷不容各逞其道。彼此歧異。更不能容認人地。幻說歎人。

清室末葉。像慈禧那麼奢侈。誰不怨望。各新聞紙。沒一個不罵的。按理民國。除了有什麼煤鐵大王。礦工商實業發的財。大資本家。可以講究闊（到德國就是拉西時代）也是不行。並且官吏乃爲民辦事的公僕。每年有年金。大有月俸。如何都富埒王侯。八六藏若有萬若千萬。贓偽生日。能比若慈禧過闊。我實不能解。今不及當時張奢侈。比之唯汪省長的姨太太。德的例就是大觀園的奢侈。一德。因爲不是選的阿郎。若偕人花錢的。不是寫二字。三堅國書。這番話。比較的最奢侈。以楊宅一個作壽。就收入三百萬。其中日官場的風俗。就可想而知矣。管有小官吏犯罪騷。每月薪俸。算不夠分會應揚錢。待選有事。全按着薪水作捐。這還是本管的上司。若遇了顯耀大官家裡辦事。十有八九。都按着各店隨日表。點名送帖。不幸的東三省。又沒有自用的官紳錄。全仗着外人調查。什麼東三省官紳錄啦。滿鐵調查的官吏表啦。滿蒙有事。按表一填。至於都認識不認識。熟識不熟識。有禮往沒禮往。簡直是胞的不客氣。凡中國人。都是同胞。孔子曰。四海之內。皆兄弟也。好在又沒有外人。全都是中國人。在於舊日。此名爲飛帖打網。招搖生事。如今叫作聯絡感情。不存客氣。

一白之人居家無事心中不安之日在田園散步大吉坤艮西吉▲二黑之人行事之前易生障碍之日旅行謀財等事大凶坤東西吉▲三碧之人元氣發展之日諸事活動大吉艮巽壬吉▲四綠之人生氣強壯之日但外交事宜多有失敗西壬丙吉▲五黃之人內外雜事冗繁之日宜留心自戒爲要巽東丙吉▲六白之人如能心直而誠實必得長上提拔有出世之日東乾壬吉▲七赤之人能節制衣食與秩序井然不亂時收效果之日東乾壬吉▲八白之人時運如吉但有惡魔乘隙潛入之憂巽坤丙吉▲九紫之人意志堅決不二可享幸福之日西艮乙吉

陽一月十八日

舊十二月八日

金癸先開亢

曜亥勝宿

廣告

資本金壹千萬圓

營業科目

一、海陸運送及運送辦理營業
二、倉庫營業
三、代辦及保證行爲
四、包辦勞力
五、委託購買業務
六、直接或間接運送關於資金之供給
七、關聯前各項一切之業務

國際運輸株式會社

專務取締役 黑田誠

本社 大連市山縣通一二一番地
電報略號ダイレンマルツ
電話代表番號三二五一番、
振替貯金口座大連七八番、
郵便私書函大連局七三番

支店出張所

大連、營口、奉天、安東、沙河鎭、瀋陽、開原、四平街、鄭家屯、洮南、下九台、松花江、伯都納、楡樹、雙城堡、通遼、長春、吉林、哈爾濱、一面坡、甜井村、昂昂溪、天津、青島、上海、通化、京城、平壤、新義州、元山、大邱、仁川、釜山、會寧、上三峯、清津、羅南、興城、雄基、東京、神戶、基隆、臺北、高雄

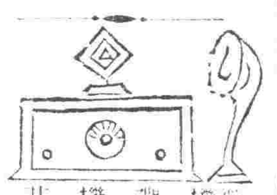

RADiO

無線電話機器材料販賣
帶五箇眞空管機器大洋五十元
其他在庫多數

奉天站前浪速通七
門永洋行
電話一六〇七

奉天大東關
入院隨時應需
大東醫院
前在日本紅十字會病院勤務
院長 森川千丈
醫員 章琴詩
電話一三四六番 中二五二號

資本金壹億圓（全額拂込濟）
積立金九千九百五十萬圓
橫濱正金銀行
奉天支店
（宿直用）電話日二一一番 日二五二一番 中四七一〇番

○總行 日本橫濱
▲分行所在地
東京丸之內、名古屋、大阪、神戶、下關、長崎、青島、濟南、天津、北京、香港、上海、廣東、牛莊、大連、開原、長春、哈爾濱、西貢、新嘉坡、蘭貢、卡魯未達、孟買、卡拉其、馬尼拉、斯烏拉馬牙、斯馬蘭、巴大必牙、利脫尼、倫敦、里昂、漢堡、鐵列其脫納阿布哇、桑港、喝斯、安塞路斯、細西牙脫兒、紐育、利歐阿加內羅、期兒、獸布也納細愛兒斯

湯玉麟啟事

敬啓者夏曆十二月十四日爲七誕辰玉麟恭奉慈命每屆生辰輒蒙各親友餽贈隆儀仰既不恭受亦有愧本歲生辰原不敢再叨推賜倘過承厚意見惠幸將禮物易以現金當悉數交瀋陽紅卍字會作爲冬賑粥廠之用以代各親友祈福等諭玉麟仰體慈意登報通知凡我親朋統希亮詧 奉天小南關本宅 北京王府井大街南口路東長安春飯館代收

奉天邊業銀行廣告

逕啓者本行前後發行之奉天南行十足兌現大洋兌換券早在津奉兩處址名現大洋兌換券准備充實信用卓著嗣以時局關係津行撤回統歸奉行兌現茲爲便於各界行使起見除在奉天本行營業時間隨時兌現外并委代兌處四處各界人士如有本券希即就近照兌可也此佈

奉天行址 大南門裡路西 德隆店胡同
代兌處 奉天大西門裡 商業銀行
代兌處 奉天大東關大街 東記絲房
代兌處 奉天大北關下頭 福勝公
代兌處 奉天小西門裡 益和永

黑龍江廣信公司通告

爲通告事查敝司屆付息之期歷經先期登報通告週知一面籌備大宗款項隨時隨到隨付且信用之實付息之迅速久爲各界所公認惟最近期十七年四期發行四屆債券十七年夏曆十月初一日起截至十二月三十日止第六屆付出息款實爲各界容有未能週知者用特詳細開列通告以昭大信併希亮察爲荷 黑龍江廣信公司啓

茲將歷年付出息金數目開列於後

市房出售

茲有坐落南滿路開原驛陶鹿大街七十九號市房一處地當衛要爲商業中心臨街門面高爽壯麗後連退身住房計約瓦房七十間均係最新建築寬廠堅固附有鍋爐煖氣管等設備完全商號棧均可適用現擬廉價出售各界諸君有願置產者幸乞注意勿失之交臂也此啓 房本主人啓
（接洽處）奉天大西邊門裏羊尾胡同立興帆布工廠面洽或通函均可

奉天 義川海外貿易股分有限公司
地址日站千代田通三十六番地

東三省獨家代理之德國盧倍斯克火犂機頭特別利益行於軟泥濕土經過溝坎如履平道進退自如便於駕駛省工省油遠勝於他種機頭之不經濟敝行專備技師教授不取分文倘蒙賜顧歡迎之至

招僱奶媽

逕啓者本宅急用奶媽一名年在廿歲以上四十歲以下身體強健素無疾病乳汁豐富者爲合格如有應僱者仰速來日站木曾町十番地（盛京時報後邊）涌公館面接可也

傳家湯藥 樂觀精 主治療法

風邪 肺病 肋膜炎 肺浸潤 肺線腸膜炎 奏効神速 雖經出血 重病患者 亦能完全治癒

定價（六日分）金拾貳圓 服藥六日

奉天千代田通三十五番地
製藥所 甲備洋行啓
電話日一三一三番

淋病新藥 殺菌止淋丸

本藥房現由西洋運到淋病新藥殺菌止淋丸靈妙無比善能殺菌解毒清淋去濁尺急性淋慢性淋無論新久五淋白濁等症一經服用直達尿道眞有藥到病除之功誠爲第一治淋之聖藥也患淋諸君請購試之方信言無虛謬
定價六日用量現大洋二元用三日者一元外埠函購金票亦可不加郵費務須單掛號封口蓋章詳開住址
○奉天大西城門外電車站 英美大藥房啟

注意 機製棉花

物美價廉

採用國產原料經以化學之研究歷多次之試驗始獲良好效果此棉特色富有蓄熱性用以鋪絮衣被較土製棉尤爲溫暖對於大宗被服更可節省經濟本廠創辦市及經年而在東三省銷路已將普遍今復精益求精用上等長絨棉花加以藥品消毒純潔無比較諸土製棉花絕然不同而定價格外低廉再因北方寒棉花製成被套等習慣用撚棉自己絮納極不方便且易破損特聘南方高等技師用紗網製被褥等批購者備取價極廉省工省錢又能耐久悉各界未及周知特此廣告倘蒙惠顧無任歡迎各貨價目如下

普通製棉七種 每斤自現大洋一角二分起至四角止
消毒製棉天地字每斤現大洋六角貳分 五角八分
紗網套字每斤現大洋七角 五角
被褥被套及詳細花名價目單索取即奉

奉天東北製棉工廠謹啓
本廠地址在大北邊門裡八王寺東李家園子胡同 中國電話二一五九
南市場東北棉業公司 大東邊門外兵工廠棉棧 小西邊門裡興立公司

唐山馬牌洋灰

純粹國貨

唐山洋灰本廠多年創設所製馬牌洋灰修造一切鐵路橋樑碼頭工程堤壩房屋等用經各國工程師化驗均屬優等早經蒙中外名人贊許先已批發給各埠分銷處東三省總經理奉天路西門外西十間房東北小南門裡 天津總公司 電話二一四七五九 二一〇〇八六六

皮貨大減價

新年已過·春節將臨·本店皮貨物美價廉·一律八扣·暢銷非常·茲又辦到·水獺皮張·爲酬主顧·特別克己·每張實售二十八元·足夠鑒領·機會難逢·購者從速·
日本站千代田通五番地 寶昌隆輕裘社會啓

男專用 淋疾豫防藥

▲詳細說明在容器內

殺菌消毒等劾。有此可不必使用保險套之必要也。絕無罹淋病梅毒之虞也。又休裁優美。攜帶至便。使用簡易。長期保存。

淋疾高貴藥

▲奉天城內外各埠各大藥房醫院均有經售

▲定價一瓶裝三十七粒金三圓 一瓶裝五十粒金五圓 一瓶裝百十粒金十圓

滿洲總代理 大連日本賣藥會社 奉天井上誠昌堂 奉天佐藤廣濟堂

敬贈

◎子宮病症自醫自治
◎婦人一世衛生良書（函索即寄不取分文）

敬啓者、敝藥房爲救濟患子宮病婦女起見、特贈「婦女病治療法及診斷衛生小書」計八十頁、裝訂精美、解釋詳明、凡衛生婦女不可不讀也。

子宮病之病狀

子宮病症。種類甚多。最普通者。爲腰部緊脹。胸膈滿悶。下腹疼痛。手足冰涼。耳鳴目眩。腹痛便閉。尿頻。夜不安眠。腰酸。腿脹。頭痛發熱。心跳。血色不正。經行腹痛。經血不調。前後不定。有白帶。大白帶。有透明如水者。有如濃液者。有赤黃紫黑者。有含血質者。有如粘巢者。有量極多者。有月經前後量極少者。如此種類之每日流出。概皆因病症急慢所致也。

最多者乃病症已重之徵。亦即子宮內膜炎、子宮頸管炎、子宮實質炎、子宮外膜炎等之先兆。婦人諸賢。萬不可以赤白帶爲無關緊要而忽略之。致招後悔無及也。

中華民國東省名醫 劉先生[illegible]容

中國名醫證明命之母及腦藥補球神効

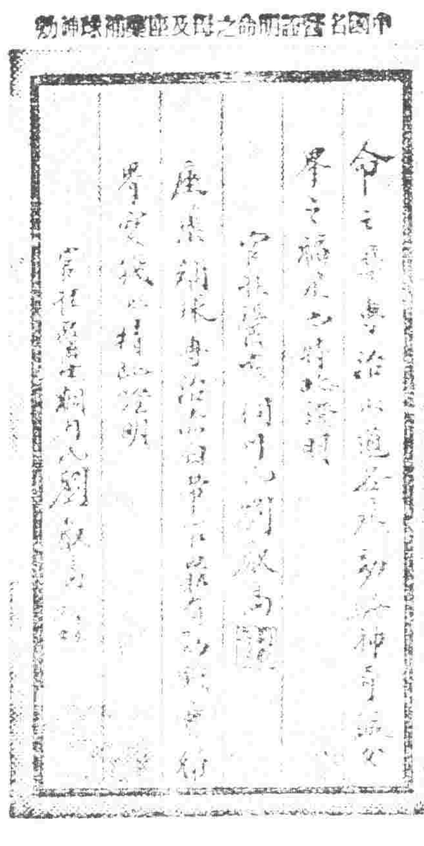

赤白帶下之害眞可恐懼

赤白帶與子宮病關係極爲密切重大。因赤白帶不但使女子不能盡應盡之職務。其所以可怕者。赤白帶含有強酸性。必致殺害精虫。斷絕姙孕。並妨害姙娠。胎兒亦不能十分發育。即使姙娠。亦易小產。其害不只此也。久患此症。消耗體內之血液。身體衰弱。憔悴。呼吸困苦。胸內苦悶。貧血。手足疲勞。元氣喪失。四肢倦怠。胃弱。精神不振。心神不定。感觸過敏。易受刺激。如心情變遷。愛憂鬱悶。失眠。任性。隨意。皆由子宮病而繼生。再置之不理。腦筋衰弱。肝氣鬱悶。病毒侵犯腎臟。腹膜。心臟。等症。危及生命。

不知者不幸

世間有五年十年久受病苦。遂至自暴自棄者。亦有多方治療。均無效驗者。槪皆因缺乏衛生知識而然也。如明悉疾病之來源。適用相宜之治法。必能全癒也。及增田醫學博士。婦人科名醫佐藤北昌。西牧三學士。共著婦人病治療法一書。詳述現代婦人病之來源。何如治療。子宮病之特徵如何。婦人病如何。血道如何。自帶之治療如何。似無病如何不能姙孕。其他凡關女子事項。應有盡有。詳細懇切說明。讀此書一易知如何病症。應如何治法。方法簡便。易於實行。既往數十年間病症。得按是法治療者。

治病宜速不可猶豫

子宮病內服藥、命之母。外用藥、補球。均爲罕世靈藥。信用昭著。人所共知。今頒發此藥。用以濟世活人。幸莫大焉。

藥價 一圓 二圓 三圓 五圓 十圓 二十圓

日本東京京橋區新榮町四丁目一番地
總發售處 命之母 補球 本舖 笹岡省三大藥房 啓

歐美新式
開荒用
熟地用
機犁頭
耕作用
各種機器
收獲用
各種機器
灌溉用
水閘機
水管子

奉天浪速通 三層大樓
合名會社 藤田洋行

最字牌煤油發動機

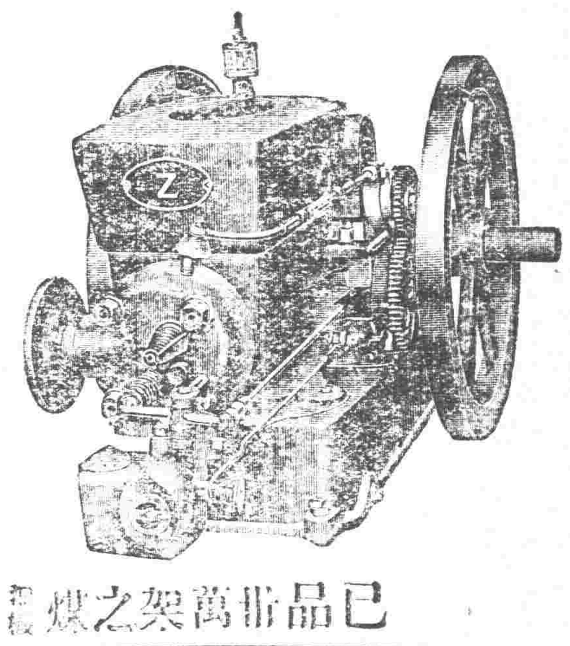

已出品萬架之煤油機

每十點鐘出產成績
◆六馬力機與大王牌精米機七千五百斤◆
◆六馬力機與大王牌推谷子機 六千斤◆
◆六馬力機與大王牌押豆子機 六千石◆

機器五金行
同天洋行
奉天日站琴平町六番地
日長電話一四二番

哈爾濱裕慶德毛織工廠出品

註冊商標 太少獅圖

國產 提花毛毯

敝廠前爲提倡國貨推銷毛毯附贈天字獎券業於十七年冬至節日當蒙各大報社暨各界諸公在哈爾濱總商會監視當衆開獎當經附贈外計剩二千二百七十張當於開獎之先如數送與哈爾濱東北慈善會收歸該會所有茲將中獎號碼登列如後用報週知

一等獎 〇三一一六號 上海有隆號所得
二等獎 三〇九三八號 安東和源泰所得 二〇七九〇號 哈爾濱[illegible]傳起運所得
三等獎 〇五七八〇號 三四一一一號 一四四七六號 烟台永康號與三岔河萬興號暨哈爾濱俄僑商各得一張
四等獎 二〇三九一號 一八二六一號 二四二二一號 〇一七九三號
五等獎 二四六二〇號 二六八五六號 一五九八四號 〇六三五六號 〇九二三三號 〇九〇七五號 一三一一八號 三三三八七號
一四六三〇號 二二八九四號

其餘六等至十一等獎另於對號單內詳明恕不備載

本廠分莊 上海法界吉祥街 天津北馬路獅子胡同 奉天省城小西關

本工廠專銷部設哈爾濱道外正陽街二十道街八道街口

兒童疾病 蛔蟲最多 若不早治 危及生命

驅除蛔蟲新藥

滅疳寧

殺滅蛔蟲最爲靈驗藥性最爲穩安久爲醫界所公認有藥片藥粉藥水三種服法極爲便利

凡患蟲症者時感腹痛或忽然發熱或若羊癇驚風或突然面部腫脹或起奇異之嗜好往往不知因蛔蟲之作祟而對症治療全屬無效若速服「滅疳寧」蛔蟲即隨大便而出以上各症狀立即消除故每月服「滅疳寧」數次即能防此病症於未然也家有愛兒諸君務祈注意

○另備有「殺滅蛔蟲法」函索即寄

「蘭爾多寧」「滅疳寧」總經理處 大連 寶藥會社

經售處
義興成餘記 中西大藥房 義和謙豐記 東瀛藥房 回天堂藥房 義和堂大藥房 東英大藥房 興華大藥房 天福堂大藥房 成春堂大藥房 中華福利藥房 中西大藥房 泰和祥大藥房 大和大藥房 洪盛堂大藥房 錦和慶大藥局

奉天 亨得利眼鏡部十大特色

一 種類繁多如水晶茶晶克羅克司等應有盡有
二 質料精美式樣時新且堅固耐用
三 抱薄利多賣主義定價特別克己
四 敦聘最有經驗光學專家精驗目光毫厘不差
五 用最新發明驗光儀器試驗目光
六 驗光室裝置完美適合驗光上之使用
七 鏡架裝配完善適合戴者鼻面無任舒服
八 如有定製眼鏡交貨迅速不誤日期
九 售出茶晶水晶如非眞貨管保還洋
十 試驗目光概不取費以示優待

新公司城內中街 電話一九八三
老公司大西門裡 電話九七二

大連開 周水子 金州 熊岳城 大石橋 海城 湯崗子 遼陽 蘇家屯 奉天到 奉天開 鐵嶺 開原 四平街 公主嶺 長春到 長春開 公主嶺 四平街 開原 鐵嶺 奉天到 奉天開 蘇家屯 遼陽 湯崗子 海城 大石橋 熊岳城 金州 周水子 大連到